

UCHWAŁA Nr
RADY GMINY STRZELECZKI

z dnia 23 czerwca 2022 r.

w sprawie zatwierdzenia sprawozdania finansowego wraz ze sprawozdaniem z wykonania budżetu za 2021 rok

Na podstawie art. 28aa ust. 9 ustawy z dnia 8 marca 1990 roku o samorządzie gminnym (Dz. U. z 2022 r. poz. 559 z późn. zm.¹⁾) raz art. 270 ust. 4 ustawy z dnia 27 sierpnia 2009 roku o finansach publicznych (Dz.U. z 2021 r. poz. 305 z późn. zm.²⁾) :Rada Gminy Strzelecзки uchwała, co następuje:

§ 1. Zatwierdza się sprawozdanie finansowe wraz ze sprawozdaniem z wykonania budżetu Gminy Strzelecзки za 2021 rok, stanowiące załącznik nr 1 i nr 2 do niniejszej uchwały.

§ 2. Wykonanie uchwały powierza się Wójtowi Gminy Strzelecзки.

§ 3. Uchwała podlega ogłoszeniu w sposób zwyczajowo przyjęty w gminie i wchodzi w życie z dniem podjęcia.

Przewodniczący Rady Gminy Strzelecзки

Włodzimierz Wolny

¹⁾ Zmiany wymienionej ustawy zostały ogłoszone w Dz. U. z 2022 r. poz. 583, 1005 i 1079.

²⁾ Zmiany wymienionej ustawy zostały ogłoszone w Dz. U. z 2021 r. poz. 1236, 1535, 1773, 1927, 1981, 2054, 2270, z 2022 r. poz. 583, 655.

Nazwa i adres jednostki sprawozdawczej Gmina Strzeleczy ul. Rynek 4 47-364 STRZELECZY	Zestawienie zmian w funduszu jednostki sporządzone na dzień 31-12-2021 r.	Adresat: Regionalna Izba Obrachunkowa w Opolu	
Numer identyfikacyjny REGON 531413107		Wysłać bez pisma przewodniego 80F1DFC2BDC0F1AE 	
		Stan na koniec roku poprzedniego	Stan na koniec roku bieżącego
I. Fundusz jednostki na początek okresu (BO)	41 318 675,98	41 324 785,55	
I.1. Zwiększenie funduszu (z tytułu)	63 811 430,77	68 710 274,21	
I.1.1. Zysk bilansowy za rok ubiegły	23 059 643,63	26 694 612,81	
I.1.2. Zrealizowane wydatki budżetowe	36 133 756,29	36 807 219,85	
I.1.3. Zrealizowane płatności ze środków europejskich	0,00	0,00	
I.1.4. Środki na inwestycje	4 618 030,85	3 537 078,49	
I.1.5. Aktualizacja wyceny środków trwałych	0,00	0,00	
I.1.6. Nieodpłatnie otrzymane środki trwałe i środki trwałe w budowie oraz wartości niematerialne i prawne	0,00	1 671 363,06	
I.1.7. Aktywa przejęte od zlikwidowanych lub połączonych jednostek	0,00	0,00	
I.1.8. Aktywa otrzymane w ramach centralnego zaopatrzenia	0,00	0,00	
I.1.9. Pozostałe odpisy z wyniku finansowego za rok bieżący	0,00	0,00	
I.1.10. Inne zwiększenia	0,00	0,00	
I.2. Zmniejszenia funduszu jednostki (z tytułu)	63 805 371,20	69 778 335,52	
I.2.1. Strata za rok ubiegły	17 602 896,99	19 801 993,24	
I.2.2. Zrealizowane dochody budżetowe	38 881 002,53	42 784 701,99	
I.2.3. Rozliczenie wyniku finansowego i środków obrotowych za rok ubiegły	0,00	0,00	
I.2.4. Dotacje i środki na inwestycje	7 217 938,93	5 311 698,49	
I.2.5. Aktualizacja środków trwałych	0,00	0,00	
I.2.6. Wartość sprzedanych i nieodpłatnie przekazanych środków trwałych i środków trwałych w budowie oraz wartości niematerialnych i prawnych	103 532,75	1 709 774,10	
I.2.7. Pasywa przejęte od zlikwidowanych lub połączonych jednostek	0,00	0,00	
I.2.8. Aktywa przekazane w ramach centralnego zaopatrzenia	0,00	0,00	
I.2.9. Inne zmniejszenia	0,00	170 167,70	
II. Fundusz jednostki na koniec okresu (BZ)	41 324 785,55	40 256 724,24	

Gabriela Bartoń
główny księgowy

2022-05-05
rok, miesiąc, dzień

Marek Pietruszka
kierownik jednostki

III.	Wynik finansowy netto za rok bieżący (+,-)	6 892 619,57	8 854 022,19
III.1.	zysk netto (+)	26 694 612,81	30 554 283,64
III.2.	strata netto (-)	-19 801 993,24	-21 700 261,45
III.3.	nadwyżka środków obrotowych	0,00	0,00
IV.	Fundusz (II+,-III)	48 217 405,12	49 110 746,43

Gabriela Bartoń
główny księgowy

2022-05-05
rok, miesiąc, dzień

Marek Pietruszka
kierownik jednostki

Wyjaśnienia do sprawozdania

Gabriela Bartoń
główny księgowy

2022-05-05
rok, miesiąc, dzień

Marek Pietruszka
kierownik jednostki

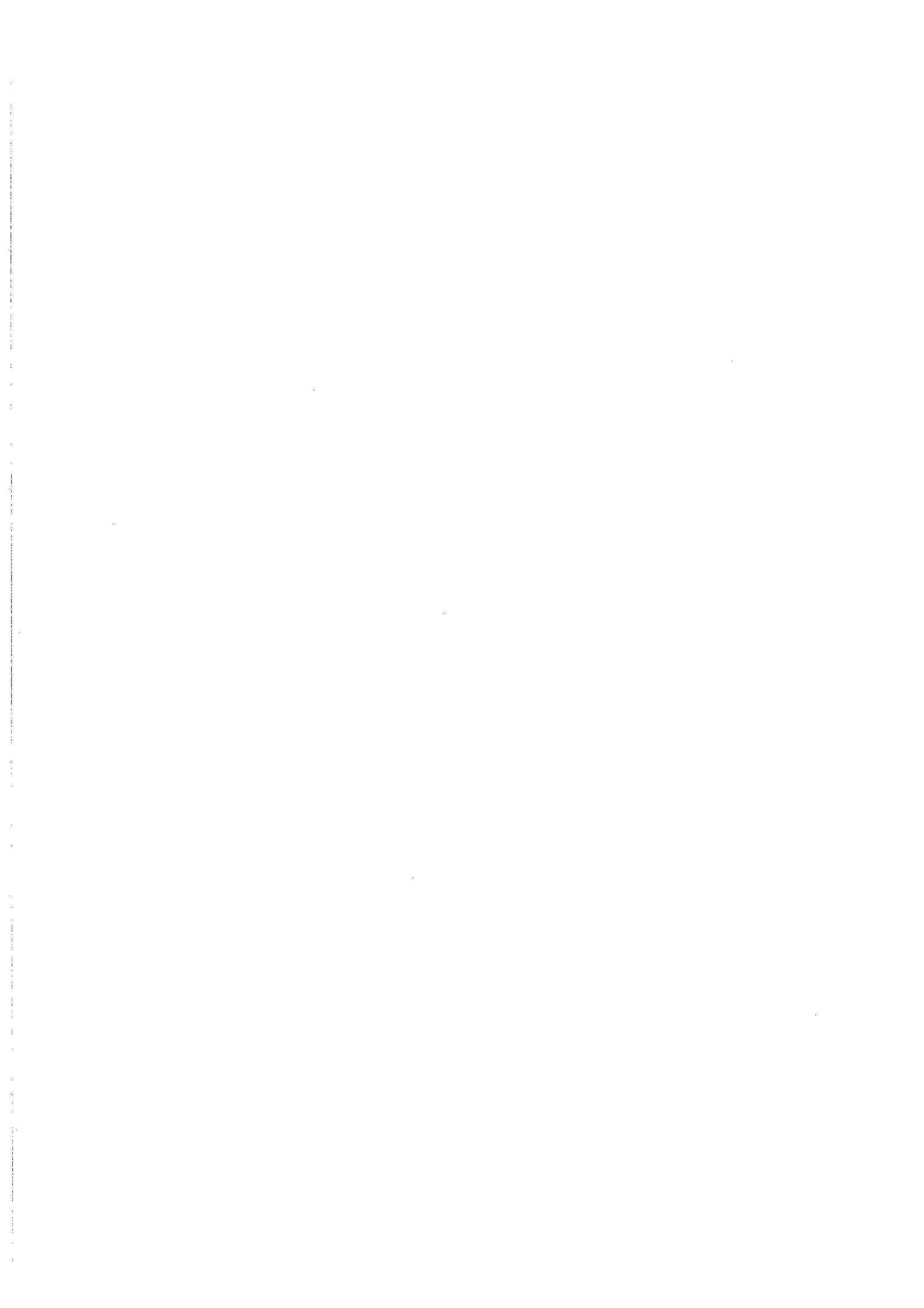

Nazwa i adres jednostki sprawozdawczej Gmina Strzeleccki ul.Rynek 4 47-364 STRZELECZKI	BILANS jednostki budżetowej lub samorządowego zakładu budżetowego	Adresat: Regionalna Izba Obrachunkowa w Opolu
		Wysłać bez pisma przewodniego 9479C5D1D68F5748 
Numer identyfikacyjny REGON 531413107	sporządzony na dzień 31-12-2021 r.	

AKTYWA	Stan na początek roku	Stan na koniec roku	PASYWA	Stan na początek roku	Stan na koniec roku
A Aktywa trwałe	48 174 661,65	48 859 327,42	A Fundusz	48 217 405,12	49 110 746,43
A.I Wartości niematerialne i prawne	0,00	0,00	A.I Fundusz jednostki	41 324 785,55	40 256 724,24
A.II Rzeczowe aktywa trwałe	48 140 653,11	48 841 828,32	A.II Wynik finansowy netto (+,-)	6 892 619,57	8 854 022,19
A.II.1 Środki trwałe	47 708 943,46	48 491 679,46	A.II.1 Zysk netto (+)	26 694 612,81	30 554 283,64
A.II.1.1 Grunty	5 324 687,73	5 286 276,69	A.II.2 Strata netto (-)	-19 801 993,24	-21 700 261,45
A.II.1.1.1 Grunty stanowiące własność jednostki samorządu terytorialnego, przekazane w użytkowanie wieczyste innym podmiotom	64 777,80	64 777,80	A.III Odpisy z wyniku finansowego (nadwyżka środków obrotowych) (-)	0,00	0,00
A.II.1.2 Budynki, lokale i obiekty inżynierii lądowej i wodnej	41 914 906,04	42 649 087,16	A.IV Fundusz mienia zlikwidowanych jednostek	0,00	0,00
A.II.1.3 Urządzenia techniczne i maszyny	195 782,27	184 070,13	B Fundusze placówek	0,00	0,00
A.II.1.4 Środki transportu	78 897,80	144 357,33	C Państwowe fundusze celowe	0,00	0,00
A.II.1.5 Inne środki trwałe	194 669,62	227 888,15	D Zobowiązania i rezerwy na zobowiązania	2 092 979,53	1 207 058,90
A.II.2 Środki trwałe w budowie (inwestycje)	431 709,65	350 148,86	D.I Zobowiązania długoterminowe	0,00	0,00
A.II.3 Zaliczka na środki trwałe w budowie (inwestycje)	0,00	0,00	D.II Zobowiązania krótkoterminowe	2 082 171,63	1 196 251,00
A.III Należności długoterminowe	34 008,54	17 499,10	D.II.1 Zobowiązania z tytułu dostaw i usług	224 768,56	227 070,50
A.IV Długoterminowe aktywa finansowe	0,00	0,00	D.II.2 Zobowiązania wobec budżetów	2 991,78	12 322,40
A.IV.1 Akcje i udziały	0,00	0,00	D.II.3 Zobowiązania z tytułu ubezpieczeń i innych świadczeń	140 807,97	138 904,64
A.IV.2 Inne papiery wartościowe	0,00	0,00	D.II.4 Zobowiązania z tytułu wynagrodzeń	706 450,42	724 152,66

Gabriela Bartoń
(główny księgowy)

2022-05-05
(rok, miesiąc, dzień)

Marek Pietruszka
(kierownik jednostki)

BeSTia

9479C5D1D68F5748

Strona 1 z 4

A.IV.3 Inne długoterminowe aktywa finansowe	0,00	0,00	D.II.5 Pozostałe zobowiązania	8 034,29	7 703,51
A.V Wartość mienia zlikwidowanych jednostek	0,00	0,00	D.II.6 Sumy obce (depozytowe, zabezpieczenie wykonania umów)	54 928,40	65 627,74
B Aktywa obrotowe	2 135 723,00	1 458 477,91	D.II.7 Rozliczenia z tytułu środków na wydatki budżetowe i z tytułu dochodów budżetowych	916 312,00	0,00
B.I Zapasy	160 648,92	374 559,37	D.II.8 Fundusze specjalne	27 878,21	20 469,55
B.I.1 Materiały	160 648,92	235 223,24	D.II.8.1 Zakładowy Fundusz Świadczeń Socjalnych	27 878,21	20 469,55
B.I.2 Półprodukty i produkty w toku	0,00	0,00	D.II.8.2 Inne fundusze	0,00	0,00
B.I.3 Produkty gotowe	0,00	0,00	D.III Rezerwy na zobowiązania	0,00	0,00
B.I.4 Towary	0,00	139 336,13	D.IV Rozliczenia międzyokresowe	10 807,90	10 807,90
B.II Należności krótkoterminowe	999 580,27	1 014 656,05			
B.II.1 Należności z tytułu dostaw i usług	43 480,67	72 496,17			
B.II.2 Należności od budżetów	26 163,96	29 558,37			
B.II.3 Należności z tytułu ubezpieczeń i innych świadczeń	0,00	0,00			
B.II.4 Pozostałe należności	929 935,64	912 601,51			
B.II.5 Rozliczenia z tytułu środków na wydatki budżetowe i z tytułu dochodów budżetowych	0,00	0,00			
B.III Krótkoterminowe aktywa finansowe	975 493,81	69 262,49			
B.III.1 Środki pieniężne w kasie	0,00	0,00			
B.III.2 Środki pieniężne na rachunkach bankowych	975 493,81	69 262,49			
B.III.3 Środki pieniężne państwowego funduszu celowego	0,00	0,00			
B.III.4 Inne środki pieniężne	0,00	0,00			
B.III.5 Akcje lub udziały	0,00	0,00			
B.III.6 Inne papiery wartościowe	0,00	0,00			
B.III.7 Inne krótkoterminowe aktywa finansowe	0,00	0,00			

Gabriela Bartoń
(główny księgowy)

2022-05-05
(rok, miesiąc, dzień)
9479C5D1D68F5748

Marek Pietruszka
(kierownik jednostki)

BeSTia

Strona 2 z 4

B.IV Rozliczenia międzyokresowe	0,00	0,00			
Suma aktywów	50 310 384,65	50 317 805,33	Suma pasywów	50 310 384,65	50 317 805,33

Gabriela Bartoń
(główny księgowy)

2022-05-05
(rok, miesiąc, dzień)
9479C5D1D68F5748

Marek Pietruszka
(kierownik jednostki)

BeSTia

Gabriela Bartoń
(główny księgowy)

BeSTia

2022-05-05
(rok, miesiąc, dzień)

9479C5D1D68F5748

Marek Pietruszka
(kierownik jednostki)

INFORMACJA DODATKOWA

I.	Wprowadzenie do sprawozdania finansowego, obejmuje w szczególności:
1.	
1.1.	Nazwę jednostki
	Gmina Strzeleccki
1.2.	Siedzibę jednostki
	Strzeleccki
1.3.	Adres jednostki
	ul. Rynek 4, 47-364 Strzeleccki
1.4.	Podstawowy przedmiot działalności jednostki
	Kierowanie podstawowymi rodzajami działalności publicznej
2.	Wskazanie okresu objętego sprawozdaniem
	01.01.2021 r. – 31.12.2021 r.
3.	Wskazanie, że sprawozdanie finansowe zawiera dane łączne
	Tak
4.	Omówienie przyjętych zasad (polityki) rachunkowości, w tym metod wyceny aktywów i pasywów (także amortyzacji)
	<p>1. Aktywa i pasywa wyceniane są przy uwzględnieniu nadrzędnych zasad rachunkowości, w sposób przewidziany ustawą o rachunkowości, z uwzględnieniem przepisów ustawy o finansach publicznych i rozporządzenia Ministra Rozwoju i Finansów z dnia 13 września 2017 r. w sprawie rachunkowości oraz planów kont dla budżetu państwa, budżetów jednostek samorządu terytorialnego, jednostek budżetowych, samorządowych zakładów budżetowych, państwowych funduszy celowych oraz państwowych jednostek budżetowych mających siedzibę poza granicami Rzeczypospolitej Polskiej.</p> <p>2. Dla potrzeb ujmowania w księgach środków trwałych oraz wartości niematerialnych i prawnych jednostka przyjęła następujące ustalenia:</p> <p>a) składniki majątku o wartości początkowej poniżej 500,00 zł zalicza się bezpośrednio w koszty i wprowadza się składnik do księgi inwentarzowej w ujęciu wyłącznie ilościowym,</p> <p>b) składniki majątku o wartości początkowej od 500,00 zł do 10 000,00 zł zalicza się do pozostałych środków trwałych lub wartości niematerialnych i prawnych i wprowadza do ewidencji bilansowej tych aktywów. Od tego rodzaju składników majątku jednostka dokonuje jednorazowych odpisów amortyzacyjnych lub umorzeniowych w miesiącu przyjęcia do używania,</p> <p>c) jednorazowo, przez spisanie w koszty w miesiącu przyjęcia do używania, umarza się również</p> <ul style="list-style-type: none"> - książki i inne zbiory biblioteczne - środki dydaktyczne służące procesowi dydaktyczno-wychowawczemu realizowanemu w szkole - odzież i umundurowanie - meble i dywany - inwentarz żywy <p>d) środki trwałe oraz wartości niematerialne i prawne o wartości początkowej powyżej 10 000,00 zł jednostka wprowadza do ewidencji bilansowej tych aktywów i dokonuje od nich odpisów amortyzacyjnych lub umorzeniowych (za wyjątkiem gruntów). Odpisów umorzeniowych lub amortyzacyjnych dokonuje się jednorazowo za okres całego roku obrotowego według stawek określonych w ustawie z dnia 15 lutego 1992 r. o podatku dochodowym od osób prawnych oraz ustalonych w zarządzeniu Wójta Gminy Strzeleccki. Wartości niematerialne i prawne umarza się wg</p>

	<p>stawki 30 %. Dokonywanie odpisów amortyzacyjnych rozpoczyna się począwszy od miesiąca następującego po miesiącu oddania składnika do używania.</p> <p>3. Materiały objęte są ewidencją ilościowo-wartościową i wycenia się je według cen zakupu.</p> <p>4. Ponoszone z góry wydatki dotyczące w szczególności kosztów zakupu prenumeraty, opłat abonamentowych, ubezpieczeń majątkowych i rzeczowych oraz inne płatności ponoszone za okres sprawozdawczy nie podlegają rozliczeniom w czasie za pośrednictwem rozliczeń międzyokresowych kosztów ze względu na nieistotny wpływ na sytuację finansową oraz rzetelne i jasne przedstawienie sytuacji majątkowej i finansowej jednostki i wyniku finansowego. Operacje te ujmuje się w całości w kosztach miesiąca, w którym został dokonany wydatek.</p> <p>5. Koszty usług telefonicznych wraz z abonamentem, zakupu energii i innych o podobnym charakterze z uwagi na cykliczność i porównywalność kwot w poszczególnych miesiącach księgowane są do danego roku w następujący sposób: dowody księgowe za okres rozliczeniowy i abonament zalicza się do kosztów miesiąca i roku w którym zostały dokumenty wystawione.</p> <p>6. Materiały biurowe, środki czystości, art. przemysłowe, drobny sprzęt gospodarczy, nożyce, karnisze, lampy, publikacje podręczne, prasa itp., wydane do bezpośredniego użytku nie podlegają ewidencji ani wartościowej, ani ilościowej. Kosztami związanymi z zakupem materiałów obciąża się właściwe rodzajowo koszty okresu sprawozdawczego, w którym zostały poniesione.</p> <p>7. Środki trwale stanowiące własność jednostki samorządu terytorialnego otrzymane nieodpłatnie, na podstawie decyzji właściwego organu, wycenia się w wartości określonej w tej decyzji.</p> <p>8. Odsetki od należności i zobowiązań, w tym również tych, do których stosuje się przepisy dotyczące zobowiązań podatkowych, ujmuje się w księgach rachunkowych w momencie ich zapłaty lub pod datą ostatniego dnia kwartału w wysokości odsetek należnych na koniec tego kwartału.</p> <p>9. Odpisów aktualizujących należności dokonuje się na dzień 31 grudnia, stosując przepisy ustawy o rachunkowości. Wartość należności aktualizuje się uwzględniając stopień prawdopodobieństwa ich zapłaty poprzez dokonanie odpisu aktualizującego należności wraz z należnymi odsetkami. Ze względu na niską ściągальność należności, przyjmuje się na koniec roku 100 % odpis należności i odsetek. Odpis dokonuje się jednorazowo na koniec roku i w trakcie roku nie pomniejsza się odpisu ze względu na ewentualne wpłaty, gdyż na koniec roku saldem jednorazowo księguje się go na koncie 290. Na koniec roku oddzielnie księguje się jedynie zmniejszenie odpisu aktualizującego należności z tytułu ewentualnych wpłat zaliczki alimentacyjnej, ze względu na analitykę księgowania należności.</p>
5.	Inne informacje
	-
II.	Dodatkowe informacje i objaśnienia obejmują w szczególności:
1.	
1.1.	Szczegółowy zakres zmian wartości grup rodzajowych środków trwałych, wartości niematerialnych i prawnych, zawierający stan tych aktywów na początek roku obrotowego, zwiększenia i zmniejszenia z tytułu: aktualizacji wartości, nabycia, rozchodu, przemieszczenia wewnętrznego oraz stan końcowy, a dla majątku amortyzowanego – podobne przedstawienie stanów i tytułów zmian dotychczasowej amortyzacji lub umorzenia
	Załącznik
1.2.	Aktualną wartość rynkową środków trwałych, w tym dóbr kultury – o ile jednostka dysponuje takimi informacjami
	Brak danych
1.3.	Kwotę dokonanych w trakcie roku obrotowego odpisów aktualizujących wartość aktywów trwałych odrębnie dla długoterminowych aktywów niefinansowych oraz długoterminowych aktywów finansowych
	Nie dotyczy
1.4.	Wartość gruntów użytkowanych wieczysto

	Nie dotyczy
1.5.	Wartość nieamortyzowanych lub nieumarzanych przez jednostki środków trwałych, używanych na podstawie umów najmu, dzierżawy i innych umów, w tym z tytułu umów leasingu
	Nie dotyczy
1.6.	Liczbę oraz wartość posiadanych papierów wartościowych, w tym akcji i udziałów oraz dłużnych papierów wartościowych
	Nie dotyczy
1.7.	Dane o odpisach aktualizujących wartość należności, ze wskazaniem stanu na początek roku obrotowego, zwiększeniach, wykorzystaniu, rozwiązaniu i stanie na koniec roku obrotowego, z uwzględnieniem należności finansowych jednostek samorządu terytorialnego (stan pożyczek zagrożonych)
	Załącznik
1.8.	Dane o stanie rezerw według celu ich utworzenia na początek roku obrotowego, zwiększeniach, wykorzystaniu, rozwiązaniu i stanie końcowym
	Nie dotyczy
1.9.	Podział zobowiązań długoterminowych o pozostałym od dnia bilansowego, przewidywanym umową lub wynikającym z innego tytułu prawnego, okresie spłaty:
a)	Powyżej 1 roku do 3 lat
	Nie dotyczy
b)	Powyżej 3 do 5 lat
	Nie dotyczy
c)	Powyżej 5 lat
	Nie dotyczy
1.10.	Kwotę zobowiązań w sytuacji gdy jednostka kwalifikuje umowy leasingu zgodnie z przepisami podatkowymi (leasing operacyjny), a według przepisów o rachunkowości byłby to leasing finansowy lub zwrotny z podziałem na kwotę zobowiązań z tytułu leasingu finansowego lub leasingu zwrotnego
	Nie dotyczy
1.11.	Łączną kwotę zobowiązań zabezpieczonych na majątku jednostki ze wskazaniem charakteru i formy tych zabezpieczeń
	Nie dotyczy
1.12.	Łączną kwotę zobowiązań warunkowych, w tym również udzielonych przez jednostkę gwarancji i poręczeń, także wekslowych, niewykazanych w bilansie, ze wskazaniem zobowiązań zabezpieczonych na majątku jednostki oraz charakteru i formy tych zabezpieczeń

	Nie dotyczy
1.13.	Wykaz istotnych pozycji czynnych i biernych rozliczeń międzyokresowych, w tym kwotę czynnych rozliczeń międzyokresowych kosztów stanowiących różnicę między wartością otrzymanych finansowanych składników aktywów a zobowiązaniem zapłaty za nie
	Nie dotyczy
1.14.	Łączną kwotę otrzymanych przez jednostkę gwarancji i poręczeń niewykazanych w bilansie
	149.953,43 zł
1.15.	Kwotę wypłaconych środków pieniężnych na świadczenia pracownicze
	366.763,68 zł
1.16.	Inne informacje
	Brak
2.	
2.1.	Wysokość odpisów aktualizujących wartość zapasów
	Nie dotyczy
2.2.	Koszt wytworzenia środków trwałych w budowie, w tym odsetki oraz różnice kursowe, które powiększyły koszt wytworzenia środków trwałych w budowie w roku obrotowym
	3.537.078,49 zł
2.3.	Kwotę i charakter poszczególnych pozycji przychodów lub kosztów o nadzwyczajnej wartości lub które wystąpiły incydentalnie
	Nie dotyczy
2.4.	Informację o kwocie należności z tytułu podatków realizowanych przez organy podatkowe podległe ministrowi właściwemu do spraw finansów publicznych wykazywanych w sprawozdaniu z wykonania planu dochodów budżetowych
	Nie dotyczy
2.5.	Inne informacje
	Brak
3.	Inne informacje niż wymienione powyżej, jeżeli mogłyby w istotny sposób wpłynąć na ocenę sytuacji majątkowej i finansowej oraz wynik finansowy jednostki
	Brak

Skarbnik Gminy
Jodan
mgr Gabriela Bartoń

.....
(główny księgowy)

2022-04-27
(rok, miesiąc, dzień)

WÓJT
GMINY STRZELECZKI
mgr Marek Pietruszka
.....
(kierownik jednostki)

Główne składniki aktywów trwałych

Lp.	Nazwa grupy rodzajowej składnika aktywów trwałych	Wartość początkowa - stan na początek roku obrotowego	Zwiększenie wartości początkowej			Ogółem zwiększenie wartości początkowej (4+5+6)	Zmniejszenia wartości początkowej			Ogółem zmniejszenie wartości początkowej (8-9+10)	Wartość początkowa - stan na koniec roku obrotowego (3+7-11)
			Aktualizacja	Przychody	przemieszczenie		4	5	6		
1	2	3	4	5	6	7	8	9	10	11	12
1	WARTOŚCI NIEMATERIALNE I PRAWNE	184 094,64		119 209,03		119 209,03		10 054,11		10 054,11	293 249,56
2	ŚRODKI TRWAŁE	85 233 559,27	0,00	4 264 380,79	0,00	4 264 380,79	45 735,46	269 452,62	52 440,81	367 628,89	89 130 311,17
1)	Grunty	5 324 687,73				0,00	12 414,00		25 997,04	38 411,04	5 286 276,69
2)	Budynki i lokale	16 079 854,95		2 694 199,63		2 694 199,63	23 781,73	0,00	0,00	23 781,73	18 750 272,85
3)	Obiekty inżynierii lądowej i wodnej	55 999 276,41		546 621,09		546 621,09				0,00	56 545 897,50
4)	Kotły i maszyny energetyczne	287 825,63		24 969,00		24 969,00	0,00	79 617,10	24 969,00	104 586,10	208 208,53
5)	Maszyny, urządzenia i aparaty ogólnego zastosowania	1 410 814,29		357 427,44		357 427,44	3 849,71	88 783,20		92 632,91	1 675 608,82
6)	Maszyny, urządzenia i aparaty specjalistyczne	126 029,35		13 796,29		13 796,29		1 550,00		1 550,00	138 275,64
7)	Urządzenia techniczne	1 153 427,53		7 943,86		7 943,86		8 281,27		8 281,27	1 153 090,12
8)	Środki transportu	648 220,85		89 999,00		89 999,00		5 457,68		5 457,68	732 762,17
9)	Narzędzia, przyrządy, ruchomości i wyposażenie, gdzie indziej niesklasyfikowane	4 203 422,53		529 424,48		529 424,48	5 690,02	85 763,37	1 474,77	92 928,16	4 639 918,85

Lp.	Nazwa grupy, rodzajowej składnika aktywów/trwałych	Umorzenie - stan na początek roku obrotowego	Zwiększenia w ciągu roku obrotowego			Ogółem zwiększenie umorzenia (16 + 17 + 18)	Zmniejszenie umorzenia	Umorzenie - stan na koniec roku obrotowego (15 + 19 - 20)	Wartość netto składników aktywów	
			aktualizacja	amortyzacja za rok obrotowy	inne				stan na początek roku obrotowego (3-15)	Stan na koniec roku obrotowego (12-21)
13	14	15	16	17	18	19	20	21	22	23
1	WARTOŚCI NIEMATERIALNE I PRAWNE	184 094,64		119 209,03		119 209,03	10 054,11	293 249,56	0,00	0,00
2	ŚRODKI TRWAŁE	37 524 615,81	0,00	3 423 707,26	0,00	3 423 707,26	309 691,36	40 638 631,71	47 708 943,46	48 491 679,46
1)	Grunty	0,00				0,00		0,00	5 324 687,73	5 286 276,69
2)	Budynki i lokale	7 964 888,72		371 081,51		371 081,51	23 781,73	8 312 188,50	8 114 966,23	10 438 084,35
3)	Obiekty inżynierii lądowej i wodnej	22 199 336,60		2 135 558,09		2 135 558,09	0,00	24 334 894,69	33 799 939,81	32 211 002,81
4)	Kotły i maszyny energetyczne	217 405,62		17 456,14		17 456,14	85 059,61	149 802,15	70 420,01	58 406,38
5)	Maszyny, urządzenia i aparaty ogólnego zastosowania	1 401 371,09		346 096,86		346 096,86	92 632,91	1 654 835,04	9 443,20	20 773,78
6)	Maszyny, urządzenia i aparaty specjalistyczne	76 731,77		11 982,78		11 982,78	1 550,00	87 164,55	49 297,58	51 111,09
7)	Urządzenia techniczne	1 086 806,05		20 786,46		20 786,46	8 281,27	1 099 311,24	66 621,48	53 778,88
8)	Środki transportu	569 323,05		24 539,47		24 539,47	5 457,68	588 404,84	78 897,80	144 357,33
9)	Narzędzia, przyrządy, ruchomości i wyposażenie, gdzie indziej niesklasyfikowane	4 008 752,91		496 205,95		496 205,95	92 928,16	4 412 030,70	194 669,62	227 888,15

Grunty w użytkowaniu wieczystym

L.p.	Treść (nr działki, nazwa)	Wyszczególnienie	Stan na początek roku	Zmiany stanu w trakcie roku		Stan na koniec roku obrotowego
				zwiększenia	zmniejszenia	
1	2	3	4	5	6	7
1	działka 1302/1	Powierzchnia (ha) Wartość (zł)	0,0070 92,40			0,0070 92,40
2	Działka 1304/3	Powierzchnia (ha) Wartość (zł)	2,2290 49038,00			2,2290 49038,00
3	Działka 253/5	Powierzchnia (ha) Wartość (zł)	0,0810 1620,00			0,0810 1620,00
4	Działka 253/6	Powierzchnia (ha) Wartość (zł)	0,1110 2220,00			0,1110 2220,00
5	Działka 314/1	Powierzchnia (ha) Wartość (zł)	0,0817 1797,40			0,0817 1797,40
6	Działka 354/10	Powierzchnia (ha) Wartość (zł)	0,1288 7728,00			0,1288 7728,00
7	Działka 354/9	Powierzchnia (ha) Wartość (zł)	0,0775 1550,00			0,0775 1550,00
8	Działka 708/2	Powierzchnia (ha) Wartość (zł)	0,0610 732,00			0,0610 732,00



Stan odpisów aktualizujących wartość należności

L.p.	Grupa należności	Stan na początek roku obrotowego	Zmiany stanu odpisów w ciągu roku obrotowego			Stan na koniec roku
			zwiększenia	zmniejszenia	rozwiązane	
1	2	3	4	5	6	7
Należności ogółem, w tym:						
1	Należności budżetowe	1 373 818,01	0,00	0,00	165 946,73	1 207 871,28
-	należność główna	954 078,56	0,00	0,00	165 946,73	1 207 871,28
-	odsetki	419 739,45			134 939,71	819 138,85
					31 007,02	388 732,43

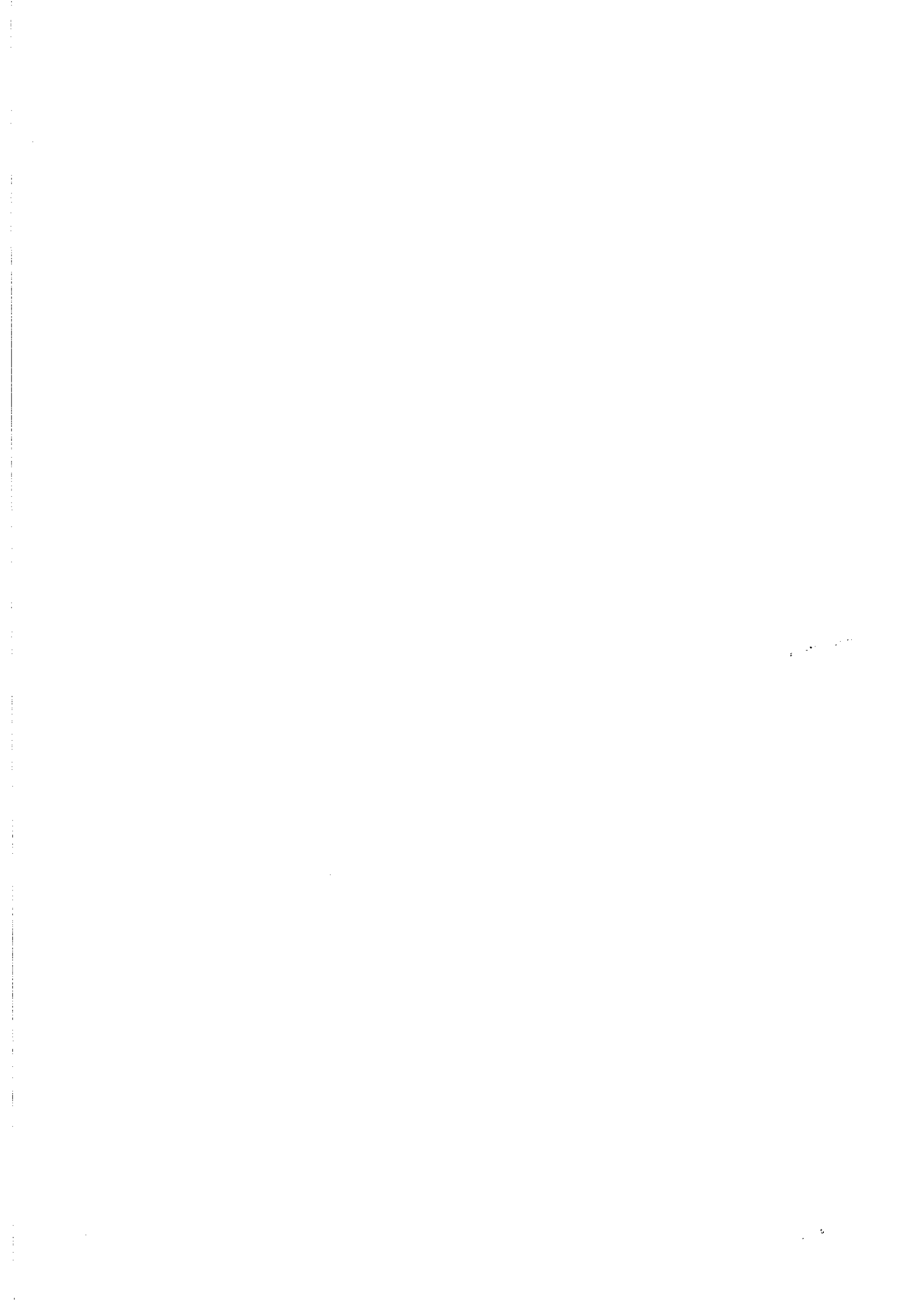

Nazwa i adres jednostki sprawozdawczej Gmina Strzeleczy ul. Rynek 4 47-364 STRZELECZY		Rachunek zysków i strat jednostki (wariant porównawczy)	Adresat: Regionalna Izba Obrachunkowa w Opolu	
Numer identyfikacyjny REGON 531413107			Wysłać bez pisma przewodniego 819BF041DADF0B00 	
			sporządzony na dzień 31-12-2021 r.	
			Stan na koniec roku poprzedniego	Stan na koniec roku bieżącego
A.	Przychody netto z podstawowej działalności operacyjnej		36 722 239,33	40 994 699,50
A.I.	Przychody netto ze sprzedaży produktów		0,00	0,00
A.II.	Zmiana stanu produktów (zwiększenie - wartość dodatnia, zmniejszenie - wartość ujemna)		0,00	0,00
A.III.	Koszt wytworzenia produktów na własne potrzeby jednostki		0,00	0,00
A.IV.	Przychody netto ze sprzedaży towarów i materiałów		0,00	0,00
A.V.	Dotacje na finansowanie działalności podstawowej		0,00	0,00
A.VI.	Przychody z tytułu dochodów budżetowych		36 722 239,33	40 994 699,50
B.	Koszty działalności operacyjnej		31 948 465,41	33 941 234,85
B.I.	Amortyzacja		2 587 374,14	2 627 334,04
B.II.	Zużycie materiałów i energii		2 520 779,60	2 804 630,14
B.III.	Usługi obce		4 238 648,77	4 855 605,81
B.IV.	Podatki i opłaty		69 758,06	65 978,07
B.V.	Wynagrodzenia		9 863 268,00	10 549 608,48
B.VI.	Ubezpieczenia społeczne i inne świadczenia dla pracowników		2 850 217,95	2 935 927,01
B.VII.	Pozostałe koszty rodzajowe		963 645,02	937 737,35
B.VIII.	Wartość sprzedanych towarów i materiałów		0,00	0,00
B.IX.	Inne świadczenia finansowane z budżetu		8 840 700,49	9 132 544,87
B.X.	Pozostałe obciążenia		14 073,38	31 869,08
C.	Zysk (strata) z działalności podstawowej (A - B)		4 773 773,92	7 053 464,65
D.	Pozostałe przychody operacyjne		2 111 456,72	1 949 174,29
D.I.	Zysk ze zbycia niefinansowych aktywów trwałych		1 279,00	84 765,45
D.II.	Dotacje		0,00	0,00
D.III.	Inne przychody operacyjne		2 110 177,72	1 864 408,84
E.	Pozostałe koszty operacyjne		16 996,76	207 134,81

Gabriela Bartoń
główny księgowy

2022-05-05
rok, miesiąc, dzień

Marek Pietruszka
kierownik jednostki

E.I.	Koszty inwestycji finansowanych ze środków własnych samorządowych zakładów budżetowych i dochodów jednostek budżetowych gromadzonych na wydzielonym rachunku	0,00	0,00
E.II.	Pozostałe koszty operacyjne	16 996,76	207 134,81
F.	Zysk (strata) z działalności operacyjnej (C + D - E)	6 868 233,88	8 795 504,13
G.	Przychody finansowe	43 513,09	63 629,48
G.I.	Dywidendy i udziały w zyskach	0,00	0,00
G.II.	Odsetki	43 513,09	63 629,48
G.III.	Inne	0,00	0,00
H.	Koszty finansowe	19 127,40	5 111,42
H.I.	Odsetki	19 127,40	5 111,42
H.II.	Inne	0,00	0,00
I.	Zysk (strata) brutto (F+G-H)	6 892 619,57	8 854 022,19
J.	Podatek dochodowy	0,00	0,00
K.	Pozostałe obowiązkowe zmniejszenia zysku (zwiększenia straty)	0,00	0,00
L.	Zysk (strata) netto (I-J-K)	6 892 619,57	8 854 022,19

Gabriela Bartoń
główny księgowy

2022-05-05
rok, miesiąc, dzień

Marek Pietruszka
kierownik jednostki

Wyjaśnienia do sprawozdania

Gabriela Bartoń
główny księgowy

2022-05-05
rok, miesiąc, dzień

Marek Pietruszka
kierownik jednostki

Nazwa i adres jednostki sprawozdawczej Gmina Strzeleccki ul.Rynek 4 47-364 STRZELECZKI	BILANS z wykonania budżetu jednostki samorządu terytorialnego Gmina STRZELECZKI sporządzony na dzień 31-12-2021 r.	Adresat: Regionalna Izba Obrachunkowa w Opolu
		Wysłać bez pisma przewodniego 09199EAE24EAFB04 
Numer identyfikacyjny REGON 531413107		

AKTYWA	Stan na początek roku	Stan na koniec roku	PASYWA	Stan na początek roku	Stan na koniec roku
I Środki pieniężne	2 922 267,09	9 642 692,71	I Zobowiązania	589 434,64	930,47
I.1 Środki pieniężne	2 922 267,09	9 642 692,71	I.1 Zobowiązania finansowe	573 760,49	0,00
I.1.1 Środki pieniężne budżetu	2 922 267,09	9 642 692,71	I.1.1 Krótkoterminowe (do 12 miesięcy)	573 760,49	0,00
I.1.2 Pozostałe środki pieniężne	0,00	0,00	I.1.2 Długoterminowe (powyżej 12 miesięcy)	0,00	0,00
II Należności i rozliczenia	1 574 553,07	293 277,42	I.2 Zobowiązania wobec budżetów	15 674,15	930,47
II.1 Należności finansowe	500 000,00	0,00	I.3 Pozostałe zobowiązania	0,00	0,00
II.1.1 Krótkoterminowe (do 12 miesięcy)	500 000,00	0,00	II Aktywa netto budżetu	3 264 984,52	9 242 466,66
II.1.2 Długoterminowe (powyżej 12 miesięcy)	0,00	0,00	II.1 Wynik wykonania budżetu (+,-)	2 747 196,24	5 977 482,14
II.2 Należności od budżetów	158 241,07	293 277,42	II.1.1 Nadwyżka budżetu (+)	2 747 196,24	5 977 482,14
II.3 Pozostałe należności i rozliczenia	916 312,00	0,00	II.1.2 Deficyt budżetu (-)	0,00	0,00
III Rozliczenia międzyokresowe	0,00	0,00	II.1.3 Niewykonane wydatki (-)	0,00	0,00
			II.2 Wynik na operacjach niekasowych (+,-)	0,00	0,00
			II.3 Rezerwa na niewygasające wydatki	0,00	0,00
			II.4 Środki z prywatyzacji	0,00	0,00
			II.5 Skumulowany wynik budżetu (+,-)	517 788,28	3 264 984,52
			III Rozliczenia międzyokresowe	642 401,00	692 573,00
Suma aktywów	4 496 820,16	9 935 970,13	Suma pasywów	4 496 820,16	9 935 970,13

Gabriela Bartoń
skarbnik

2022-05-05
rok, miesiąc, dzień

Marek Pietruszka
zarząd

Wyjaśnienia do bilansu

Gabriela Bartoń
skarbnik

2022-05-05
rok, miesiąc, dzień

Marek Pietruszka
zarząd

BeSTia

09199EAE24EAFB04

Strona 2 z 2

Załącznik nr 2

do uchwały nr

.....

Rady Gminy Strzeleczki

z dnia 23 czerwca 2022

Sprawozdanie cyfrowe z wykonania budżetu gminy za 2021 r.

DOCHODY

Dział	Rozdział	§	Wyszczególnienie	Plan	Wykonanie	%
DOCHODY BIEŻĄCE						
010	Rolnictwo i łowiectwo			563 973,30	564 206,70	100,0
	01010	Infrastruktura wodociągowa i sanitacyjna wsi		2 600,00	2 973,37	114,4
		0940	wpływy z rozliczeń/zwrotów z lat ubiegłych	2 600,00	2 973,37	114,4
	01095	Pozostała działalność		561 373,30	561 233,33	100,0
		2010	dotacja celowa otrzymana z budżetu państwa na realizację zadań bieżących z zakresu administracji rządowej oraz innych zadań zleconych gminie(związkom gmin, związkom powiatowo - gminnym) ustawami	561 373,30	561 233,33	100,0
020	Leśnictwo			5 000,00	5 250,30	105,0
	02001	Gospodarka leśna		5 000,00	5 250,30	105,0
		0750	wpływy z najmu i dzierżawy składników majątkowych Skarbu Państwa, jednostek samorządu terytorialnego lub innych jednostek zaliczanych do sektora finansów publicznych oraz innych umów o podobnym charakterze	5 000,00	5 250,30	105,0
400	Wytwarzanie i zaopatrywanie w energię elektryczną, gaz i wodę			1 141 000,00	1 226 703,56	107,5
	40002	Dostarczanie wody		1 141 000,00	1 226 703,56	107,5
		0830	wpływy z usług	1 140 000,00	1 224 323,54	107,4
		0920	wpływy z pozostałych odsetek	1 000,00	1 030,02	103,0
		0950	Wpływy z tytułu kar i odszkodowań wynikających z umów	0,00	1 350,00	-
630	Turystyka			42 500,00	61 894,99	145,6
	63095	Pozostała działalność		42 500,00	61 894,99	145,6
		0750	wpływy z najmu i dzierżawy składników majątkowych Skarbu Państwa, jednostek samorządu terytorialnego lub innych jednostek zaliczanych do sektora finansów publicznych oraz innych umów o podobnym charakterze	2 500,00	3 600,00	144,0
		0830	wpływy z usług	40 000,00	58 294,99	145,7
700	Gospodarka mieszkaniowa			190 109,33	169 896,67	89,4

70005	Gospodarka gruntami i nieruchomościami		190 109,33	169 896,67	89,4	
	0470	wpływy z opłat za trwałe zarząd, użytkowanie i służebności	10 000,00	11 432,21	114,3	
	0690	wpływy z różnych opłat	5 500,00	5 554,49	101,0	
	0750	wpływy z najmu i dzierżawy składników majątkowych Skarbu Państwa, jednostek samorządu terytorialnego lub innych jednostek zaliczanych do sektora finansów publicznych oraz innych umów o podobnym charakterze	170 000,00	149 691,18	88,1	
	0830	wpływy z usług	1 000,00	0,00	0,0	
	0920	wpływy z pozostałych odsetek	1 500,00	632,63	42,2	
	0950	Wpływy z tytułu kar i odszkodowań wynikających z umów	2 109,33	2 586,16	122,6	
750	Administracja publiczna		89 063,00	86 930,47	97,6	
75011	Urzędy wojewódzkie		65 748,00	64 867,00	98,7	
	2010	dotacja celowa otrzymana z budżetu państwa na realizację zadań bieżących z zakresu administracji rządowej oraz innych zadań zleconych gminie (związkom gmin, związkom powiatowo - gminnym) ustawami	65 648,00	64 867,00	98,8	
	2360	dochody jednostek samorządu terytorialnego związane z realizacją zadań z zakresu administracji rządowej oraz innych zadań zleconych ustawami	100,00	0,00	0,0	
	75023	Urzędy gmin (miast i miast na prawach powiatu)		1 300,00	57,16	4,4
		0690	wpływy z różnych opłat	100,00	0,00	0,0
		0830	wpływy z usług	100,00	0,00	0,0
		0940	wpływy z rozliczeń/zwrotów z lat ubiegłych	1 000,00	0,00	0,0
		0970	wpływy z różnych dochodów	100,00	57,16	57,2
	75056	Spis powszechny i inne		22 015,00	22 006,31	100,0
		2010	dotacje celowe otrzymane z budżetu państwa na realizację zadań bieżących z zakresu administracji rządowej oraz innych zadań zleconych gminie (związkom gmin) ustawami	22 015,00	22 006,31	100,0
	751	Urzędy naczelnych organów władzy państwowej, kontroli i ochrony prawa oraz sądownictwa		1 529,00	1 529,00	100,0
75101	Urzędy naczelnych organów władzy państwowej, kontroli i ochrony prawa		1 529,00	1 529,00	100,0	
	2010	dotacja celowa otrzymana z budżetu państwa na realizację zadań bieżących z zakresu administracji rządowej oraz innych zadań zleconych gminie (związkom gmin, związkom powiatowo - gminnym) ustawami	1 529,00	1 529,00	100,0	
752	Obrona narodowa		1 100,00	1 096,34	99,7	

	75212	Pozostałe wydatki obronne	1 100,00	1 096,34	99,7
	2010	dotacja celowa otrzymana z budżetu państwa na realizację zadań bieżących z zakresu administracji rządowej oraz innych zadań zleconych gminie(związkom gmin, związkom powiatowo - gminnym) ustawami	1 100,00	1 096,34	99,7
754	Bezpieczeństwo publiczne i ochrona przeciwpożarowa		22 350,00	19 541,89	87,4
	75412	Ochotnicze straże pożarne	13 000,00	10 191,89	78,4
	0830	wpływy z usług	3 000,00	191,89	6,4
	2710	Dotacja celowa na pomoc finansową udzielaną między jednostkami samorządu terytorialnego na dofinansowanie własnych zadań bieżących.	10 000,00	10 000,00	100,0
	75414	Obrona Cywilna	9 350,00	9 350,00	100,0
	2010	dotacja celowa otrzymana z budżetu państwa na realizację zadań bieżących z zakresu administracji rządowej oraz innych zadań zleconych gminie(związkom gmin, związkom powiatowo - gminnym) ustawami	9 350,00	9 350,00	100,0
756	Dochody od osób prawnych, od osób fizycznych i od innych jednostek nieposiadających osobowości prawnej oraz wydatki związane z ich poborem		9 390 545,35	10 312 195,56	109,8
	75601	Wpływy z podatku dochodowego od osób fizycznych	20 000,00	25 797,70	129,0
	0350	wpływy z podatku od działalności gospodarczej osób fizycznych, opłacanego w formie karty podatkowej	20 000,00	25 668,65	128,3
	0910	wpływy z odsetek od nieterminowych wpłat z tytułu podatków i opłat	0,00	129,05	-
	75615	Wpływy z podatku rolnego, podatku leśnego, podatku od czynności cywilnoprawnych, podatków i opłat lokalnych od osób prawnych i innych jednostek organizacyjnych	1 304 000,00	1 322 999,79	101,5
	0310	wpływy z podatku od nieruchomości	1 000 000,00	1 024 449,80	102,4
	0320	wpływy z podatku rolnego	120 000,00	115 372,92	96,1
	0330	wpływy z podatku leśnego	145 000,00	143 283,00	98,8
	0340	wpływy z podatku od środków transportowych	33 000,00	31 479,00	95,4
	0500	wpływy z podatku od czynności cywilnoprawnych	5 000,00	5 302,00	106,0
	0910	wpływy z odsetek od nieterminowych wpłat z tytułu podatków i opłat	1 000,00	3 113,07	311,3

75616	Wpływy z podatku rolnego, podatku leśnego, podatku od spadków i darowizn, podatku od czynności cywilno-prawnych oraz podatków i opłat od osób fizycznych		2 470 784,60	2 695 373,62	109,1
	0310	wpływy z podatku od nieruchomości	1 550 000,00	1 607 603,98	103,7
	0320	wpływy z podatku rolnego	600 000,00	583 017,38	97,2
	0330	wpływy z podatku leśnego	1 640,00	1 683,00	102,6
	0340	wpływy z podatku od środków transportowych	150 000,00	199 625,00	133,1
	0360	wpływy z podatku od spadków i darowizn	44 044,60	85 191,23	193,4
	0500	wpływy z podatku od czynności cywilnoprawnych	120 000,00	212 980,00	177,5
	0880	wpływy z opłaty prolongacyjnej	100,00	16,00	16,0
	0910	wpływy z odsetek od nieterminowych wpłat z tytułu podatków i opłat	5 000,00	5 257,03	105,1
75618	Wpływy z innych opłat stanowiących dochody jednostek samorządu terytorialnego na podstawie ustaw		48 160,75	48 964,78	101,7
	0270	wpływy z części opłaty za zezwolenie na sprzedaż napojów alkoholowych w obrocie hurtowym	9 520,75	9 520,75	100,0
	0410	wpłaty z opłaty skarbowej	32 000,00	31 073,03	97,1
	0690	wpływy z różnych opłat	5 000,00	6 731,00	134,6
	2680	rekompensaty utraconych dochodów w podatkach i opłatach lokalnych	1 640,00	1 640,00	100,0
75619	Wpływy z różnych rozliczeń		20 100,00	8 620,41	42,9
	0460	wpływy z opłaty eksploatacyjnej	20 000,00	8 475,41	42,4
	0910	wpływy z odsetek od nieterminowych wpłat z tytułu podatków i opłat	100,00	145,00	145,0
75621	Udziały gmin w podatkach stanowiących dochód budżetu państwa		5 527 500,00	6 210 439,26	112,4
	0010	wpływy z podatku dochodowego od osób fizycznych	5 467 500,00	6 157 725,00	112,6
	0020	wpływy z podatku dochodowego od osób prawnych	60 000,00	52 714,26	87,9
758	Różne rozliczenia		13 402 868,10	14 382 962,92	107,3
75801	Część oświatowa subwencji ogólnej dla jednostek samorządu terytorialnego		8 434 815,00	8 434 815,00	100,0
	2920	subwencje ogólne z budżetu państwa	8 434 815,00	8 434 815,00	100,0
75802	Uzupełnienie subwencji ogólnej dla jednostek samorządu terytorialnego		0,00	981 994,00	-
	2750	środki na uzupełnienie dochodów gmin	0,00	981 994,00	-
75807	Część wyrównawcza subwencji ogólnej dla gmin		4 907 936,00	4 907 936,00	100,0
	2920	subwencje ogólne z budżetu państwa	4 907 936,00	4 907 936,00	100,0
75814	Różne rozliczenia finansowe		60 117,10	58 217,92	96,8
	0920	wpływy z pozostałych odsetek	2 000,00	100,82	5,0

		2030	dotacja celowa otrzymana z budżetu państwa na realizację własnych zadań bieżących gmin (związków gmin, związków powiatowo - gminnych)	58 117,10	58 117,10	100,0
801	Oświata i wychowanie			745 290,24	723 528,85	97,1
	80101	Szkoły podstawowe		260 000,00	260 231,82	100,1
		0610	wpływy z opłat egzaminacyjnych oraz opłat za wydawanie świadectw, dyplomów, zaświadczeń, certyfikatów i ich duplikatów	0,00	52,00	-
		0690	wpływy z różnych opłat	0,00	45,00	-
		0950	wpływy z tytułu kar i odszkodowań wynikających z umów	0,00	123,00	-
		0970	wpływy z różnych dochodów	0,00	11,82	-
		2030	dotacja celowa otrzymane z budżetu państwa na realizację własnych zadań bieżących gmin (związków gmin, związków powiatowo - gminnych)	70 000,00	70 000,00	100,0
		2180	środki z Funduszu Przeciwdziałania COVID-19 na finansowanie lub dofinansowanie realizacji zadań związanych z przeciwdziałaniem COVID-19	190 000,00	190 000,00	100,0
	80104	Przedszkola		413 922,00	391 957,17	94,7
		0660	wpływy z opłat za korzystanie z wychowania przedszkolnego	35 000,00	26 761,00	76,5
		0670	wpływy z opłat za korzystanie z żywienia w jednostkach realizujących zadania z zakresu wychowania przedszkolnego	60 000,00	40 270,00	67,1
		0830	wpływy z usług	35 000,00	41 927,20	119,8
		0970	wpływy z różnych dochodów	1 000,00	76,97	7,7
		2030	dotacja celowa otrzymana z budżetu państwa na realizację własnych zadań bieżących gmin (związków gmin, związków powiatowo - gminnych)	282 922,00	282 922,00	100,0
	80149	Realizacja zadań wymagających stosowania specjalnej organizacji nauki i metod pracy dla dzieci w przedszkolach, oddziałach przedszkolnych w szkołach podstawowych i innych formach wychowania przedszkolnego		3 923,00	3 923,00	100,0
		2030	dotacja celowa otrzymane z budżetu państwa na realizację własnych zadań bieżących gmin (związków gmin, związków powiatowo - gminnych)	3 923,00	3 923,00	100,0

	80153	Zapewnienie uczniom prawa do bezpłatnego dostępu do podręczników, materiałów edukacyjnych lub materiałów ćwiczeniowych	67 445,24	67 416,86	100,0
	2010	dotacja celowa otrzymana z budżetu państwa na realizację zadań bieżących z zakresu administracji rządowej oraz innych zadań zleconych gminie(związkom gmin, związkom powiatowo - gminnym) ustawami	67 445,24	67 416,86	100,0
851	Ochrona zdrowia		168 728,72	627 374,39	371,8
	85154	Przeciwdziałanie alkoholizmowi	128 000,00	94 582,36	73,9
	0480	wpływy z opłat za zezwolenia na sprzedaż napojów alkoholowych	128 000,00	94 582,36	73,9
	85195	Pozostała działalność	40 728,72	532 792,03	1 308,1
	2010	dotacje celowe otrzymane z budżetu państwa na realizację zadań bieżących z zakresu administracji rządowej oraz innych zadań zleconych gminie(związkom gmin) ustawami	288,72	288,72	100,0
	2180	środki z Funduszu Przeciwdziałania COVID-19 na finansowanie lub dofinansowanie realizacji zadań związanych z przeciwdziałaniem COVID-19	40 440,00	532 503,31	1 316,8
852	Pomoc społeczna		322 481,97	330 256,60	102,4
	85202	Domy pomocy społecznej	16 800,00	15 316,87	91,2
	0830	wpływy z usług	16 800,00	15 316,87	91,2
	85213	Składki na ubezpieczenie zdrowotne opłacane za osoby pobierające niektóre świadczenia pomocy społecznej, niektóre świadczenia rodzinne oraz za osoby uczestniczące w zajęciach w centrum integracji społecznej	9 392,00	8 670,00	92,3
	2030	dotacja celowa otrzymana z budżetu państwa na realizację własnych zadań bieżących gmin (związków gmin, związków powiatowo - gminnych)	9 392,00	8 670,00	92,3
	85214	Zasiłki okresowe, celowe i pomoc w naturze oraz składki na ubezpieczenie emerytalne i rentowe	90 300,00	95 470,70	105,7
	0830	wpływy z usług	0,00	6 210,25	-
	0940	wpływy z rozliczeń/zwrotów z lat ubiegłych	1 000,00	0,00	0,0
	2030	dotacja celowa otrzymana z budżetu państwa na realizację własnych zadań bieżących gmin (związków gmin, związków powiatowo - gminnych)	89 300,00	89 260,45	100,0
	85216	Zasiłki stałe	104 854,00	103 674,38	98,9
	0940	wpływy z rozliczeń/zwrotów z lat ubiegłych	500,00	0,00	0,0

		2030	dotacja celowa otrzymana z budżetu państwa na realizację własnych zadań bieżących gmin (związków gmin, związków powiatowo - gminnych)	104 354,00	103 674,38	99,3
	85219	Ośrodki pomocy społecznej		61 309,97	61 309,97	100,00
		2030	dotacja celowa otrzymana z budżetu państwa na realizację własnych zadań bieżących gmin (związków gmin, związków powiatowo - gminnych)	61 309,97	61 309,97	100,0
	85228	Usługi opiekuńcze i specjalistyczne usługi opiekuńcze		5 000,00	21 654,58	433,1
		0830	Wpływy z usług	5 000,00	21 653,80	433,1
		0920	wpływy z pozostałych odsetek	0,00	0,78	-
	85230	Pomoc w zakresie dożywiania		15 000,00	15 000,00	100,0
		2030	dotacja celowa otrzymana z budżetu państwa na realizację własnych zadań bieżących gmin (związków gmin, związków powiatowo - gminnych)	15 000,00	15 000,00	100,0
	85295	Pozostała działalność		19 826,00	9 160,10	46,2
		2057	dotacje celowe w ramach programów finansowanych z udziałem środków europejskich oraz środków, o których mowa w art. 5 ust. 3 pkt 5 lit. a i b ustawy, lub płatności w ramach budżetu środków europejskich, realizowanych przez jednostki samorządu terytorialnego	5 900,00	0,00	0,0
		2059	dotacje celowe w ramach programów finansowanych z udziałem środków europejskich oraz środków, o których mowa w art. 5 ust. 3 pkt 5 lit. a i b ustawy, lub płatności w ramach budżetu środków europejskich, realizowanych przez jednostki samorządu terytorialnego	4 527,00	0,00	0,0
		2180	środki z Funduszu Przeciwdziałania COVID-19 na finansowanie lub dofinansowanie realizacji zadań związanych z przeciwdziałaniem COVID-19	9 399,00	9 160,10	97,5
854	Edukacyjna opieka wychowawcza			16 674,67	13 788,59	82,7
	85415	Pomoc materialna dla uczniów o charakterze socjalnym		16 674,67	13 788,59	82,7
		2030	dotacja celowa otrzymana z budżetu państwa na realizację własnych zadań bieżących gmin (związków gmin, związków powiatowo - gminnych)	16 674,67	13 788,59	82,7
855	Rodzina			8 674 686,09	8 586 106,45	99,0
	85501	Świadczenia wychowawcze		6 724 046,00	6 637 582,16	98,7
		0920	wpływy z pozostałych odsetek	500,00	1 676,27	335,3

	0940	wpływy z rozliczeń/zwrotów z lat ubiegłych	5 000,00	11 500,00	230,0
	2060	dotacje celowe otrzymane z budżetu państwa na zadania bieżące z zakresu administracji rządowej zlecone gminom (związkom gmin, związkom powiatowo-gminnym), związane z realizacją świadczenia wychowawczego stanowiącego pomoc państwa w wychowaniu dzieci	6 718 546,00	6 624 405,89	98,6
85502		Świadczenia rodzinne, świadczenie z funduszu alimentacyjnego oraz składki na ubezpieczenia emerytalne i rentowe z ubezpieczenia społecznego	1 925 902,13	1 924 280,14	99,9
	0920	wpływy z pozostałych odsetek	900,00	627,21	69,7
	0940	wpływy z rozliczeń/zwrotów z lat ubiegłych	7 000,00	11 666,28	166,7
	2010	dotacja celowa otrzymana z budżetu państwa na realizację zadań bieżących z zakresu administracji rządowej oraz innych zadań zleconych gminie(związkom gmin, związkom powiatowo - gminnym) ustawami	1 898 002,13	1 888 362,55	99,5
	2360	dochody jednostek samorządu terytorialnego związane z realizacją zadań z zakresu administracji rządowej oraz innych zadań zleconych ustawami	20 000,00	23 624,10	118,1
85503		Karta Dużej Rodziny	570,10	570,60	100,1
	2010	dotacja celowa otrzymana z budżetu państwa na realizację zadań bieżących z zakresu administracji rządowej oraz innych zadań zleconych gminie(związkom gmin, związkom powiatowo - gminnym) ustawami	570,10	570,10	100,0
	2360	dochody jednostek samorządu terytorialnego związane z realizacją zadań z zakresu administracji rządowej oraz innych zadań zleconych ustawami	0,00	0,50	-
85504		Wspieranie rodziny	715,86	1 031,45	144,1
	0920	wpływy z pozostałych odsetek	0,00	15,59	-
	0940	wpływy z rozliczeń/zwrotów z lat ubiegłych	0,00	300,00	-
	2010	dotacja celowa otrzymana z budżetu państwa na realizację zadań bieżących z zakresu administracji rządowej oraz innych zadań zleconych gminie(związkom gmin, związkom powiatowo - gminnym) ustawami	715,86	715,86	100,0

	85513	Składki na ubezpieczenie zdrowotne opłacane za osoby pobierające niektóre świadczenia rodzinne, zgodnie z przepisami ustawy o świadczeniach rodzinnych oraz za osoby pobierające zasiłki dla opiekunów, zgodnie z przepisami ustawy z dnia 4 kwietnia 2014 r. o ustaleniu i wypłacie zasiłków dla opiekunów	23 452,00	22 642,10	96,5
	2010	dotacja celowa otrzymana z budżetu państwa na realizację zadań bieżących z zakresu administracji rządowej oraz innych zadań zleconych gminie (związkom gmin, związkom powiatowo - gminnym) ustawami	23 452,00	22 642,10	96,5
900	Gospodarka komunalna i ochrona środowiska		1 706 988,24	1 841 051,28	107,9
	90002	Gospodarka odpadami	1 677 000,00	1 800 944,89	107,4
	0490	wpływy z innych lokalnych opłat pobieranych przez jednostki samorządu terytorialnego na podstawie odrębnych ustaw	1 675 000,00	1 799 109,75	107,4
	0910	wpływy z odsetek od nieterminowych wpłat z tytułu podatków i opłat	2 000,00	1 835,14	91,8
	90005	Ochrona powietrza, atmosfery i klimatu	10 000,00	9 675,00	96,8
	2460	środki otrzymane od pozostałych jednostek zaliczanych do sektora finansów publicznych na realizację zadań bieżących jednostek zaliczanych do sektora finansów publicznych	10 000,00	9 675,00	96,8
	90008	Ochrona różnorodności biologicznej i krajobrazu	12 888,24	12 880,97	99,9
	2057	dotacje celowe w ramach programów finansowanych z udziałem środków europejskich oraz środków, o których mowa w art. 5 ust. 3 pkt 5 lit. A i b ustawy, lub płatności w ramach budżetu środków europejskich, realizowanych przez jednostki samorządu terytorialnego	12 888,24	12 880,97	99,9
	90015	Oświetlenie ulic, placów i dróg	0,00	142,23	-
	0940	wpływy z rozliczeń/zwrotów z lat ubiegłych	0,00	142,23	-
	90019	Wpływy i wydatki związane z gromadzeniem środków z opłat i kar za korzystanie ze środowiska	5 000,00	3 585,60	71,7
	0690	wpływy z różnych opłat	5 000,00	3 585,60	71,7
	90020	Wpływy i wydatki związane z gromadzeniem środków z opłat produktowych	100,00	7,47	7,5
	0400	wpływy z opłaty produktowej	100,00	7,47	7,5
	90095	Pozostała działalność	2 000,00	13 815,12	690,8
	0690	wpływy z różnych opłat	2 000,00	125,70	6,3

		0830	wpływy z usług	0,00	3 100,27	-
		0920	wpływy z pozostałych odsetek	0,00	0,49	-
		2460	środki otrzymane od pozostałych jednostek zaliczanych do sektora finansów publicznych na realizację zadań bieżących jednostek zaliczanych do sektora finansów publicznych	0,00	10 588,66	-
921	Kultura i ochrona dziedzictwa narodowego			133 720,17	133 720,17	100,0
	92109	Domy i ośrodki kultury, świetlice i kluby		18 006,82	18 006,82	100,0
		2910	wpływy ze zwrotów dotacji oraz płatności wykorzystanych niezgodnie z przeznaczeniem lub wykorzystanych z naruszeniem procedur, o których mowa w art. 184 ustawy, pobranych nienależnie lub w nadmiernej wysokości	18 006,82	18 006,82	100,0
	92116	Biblioteki		115 713,35	115 713,35	100,0
		2910	wpływy ze zwrotów dotacji oraz płatności wykorzystanych niezgodnie z przeznaczeniem lub wykorzystanych z naruszeniem procedur, o których mowa w art. 184 ustawy, pobranych nienależnie lub w nadmiernej wysokości	115 713,35	115 713,35	100,0
926	Kultura fizyczna			0,00	81,30	-
	92695	Pozostała działalność		0,00	81,30	-
		0750	wpływy z najmu i dzierżawy składników majątkowych Skarbu Państwa, jednostek samorządu terytorialnego lub innych jednostek zaliczanych do sektora finansów publicznych oraz innych umów o podobnym charakterze	0,00	81,30	-
Razem dochody bieżące				36 618 608,18	39 088 116,03	106,7

DOCHODY MAJĄTKOWE						
700	Gospodarka mieszkaniowa			1 273 427,51	947 706,66	74,4
	70005	Gospodarka gruntami i nieruchomościami		1 273 427,51	947 706,66	74,4
		0770	wpłaty z tytułu odpłatnego nabycia prawa własności oraz prawa użytkowania wieczystego nieruchomości	100 000,00	226 509,44	226,5
		0870	wpływy ze sprzedaży składników majątkowych	1 000,00	0,00	0,0
		6208	dotacje celowe w ramach programów finansowanych z udziałem środków europejskich oraz środków, o których mowa w art. 5 ust. 1 pkt 3 oraz ust. 3 pkt 5 i 6 ustawy, lub płatności w ramach budżetu środków europejskich, z wyłączeniem dochodów klasyfikowanych w paragrafie 625	1 172 427,51	721 197,22	61,5

758	Różne rozliczenia		24 828,30	2 238 879,30	9 017,4
	75802	Uzupełnienie subwencji ogólnej dla jednostek samorządu terytorialnego	0,00	2 214 051,00	-
	6280	środki otrzymane od pozostałych jednostek zaliczanych do sektora finansów publicznych na finansowanie lub dofinansowanie kosztów realizacji inwestycji i zakupów inwestycyjnych jednostek zaliczanych do sektora finansów publicznych	0,00	2 214 051,00	-
	75814	Różne rozliczenia finansowe	24 828,30	24 828,30	100,0
	6330	dotacje celowa otrzymana z budżetu państwa na realizację inwestycji i zakupów inwestycyjnych własnych gmin (związków gmin, związków powiatowo - gminnych)	24 828,30	24 828,30	100,0
900	Gospodarka komunalna i ochrona środowiska		510 000,00	510 000,00	100,0
	90095	Pozostała działalność	510 000,00	510 000,00	100,0
	6208	dotacje celowe w ramach programów finansowanych z udziałem środków europejskich oraz środków, o których mowa w art. 5 ust. 1 pkt 3 oraz ust. 3 pkt 5 i 6 ustawy, lub płatności w ramach budżetu środków europejskich, z wyłączeniem dochodów klasyfikowanych w paragrafie 625	500 000,00	500 000,00	100,0
	6300	dotacja celowa otrzymana z tytułu pomocy finansowej udzielanej między jednostkami samorządu terytorialnego na dofinansowanie własnych zadań inwestycyjnych i zakupów inwestycyjnych	10 000,00	10 000,00	100,0
Razem dochody majątkowe			1 808 255,81	3 696 585,96	204,4
OGÓLEM DOCHODY			38 426 863,99	42 784 701,99	111,3

PRZYCHODY

	905	Przychody jednostek samorządu terytorialnego z niewykorzystanych środków pieniężnych na rachunku bieżącym budżetu, wynikających z rozliczenia dochodów i wydatków nimi finansowanych związanych ze szczególnymi zasadami wykonywania budżetu określonymi w odrębnych ustawach	990 631,17	990 631,17	100,0
	906	Przychody jednostek samorządu terytorialnego z wynikających z rozliczenia środków określonych w art. 5 ust. 1 pkt 2 ustawy i dotacji na realizację programu, projekt lub zadania finansowanego z udziałem tych środków	19 875,24	19 875,24	100,0
	950	Wolne środki, o których mowa w art. 217 ust. 2 pkt 6 ustawy	73 760,49	73 760,49	100,0

		951	Przychody ze spłat pożyczek i kredytów udzielonych ze środków publicznych	500 000,00	500 000,00	100,0
		957	Nadwyżki z lat ubiegłych	2 254 478,11	2 254 478,11	100,0
OGÓLEM				3 838 745,01	3 838 745,01	100,0

WYDATKI						
Dział	Rozdział	§	Wyszczególnienie	Plan	Wykonanie	%
WYDATKI BIEŻĄCE						
010	Rolnictwo i łowiectwo			1 561 870,12	1 372 540,55	87,9
	01009	Spółki wodne		16 000,00	0,00	0,0
		2830	dotacja celowa z budżetu na finansowanie lub dofinansowanie zadań zleconych do realizacji pozostałym jednostkom niezaliczanym do sektora finansów publicznych	16 000,00	0,00	0,0
	01010	Infrastruktura wodociągowa i sanitacyjna wsi		910 000,00	763 394,79	83,9
		3020	wydatki osobowe niezaliczane do wynagrodzeń	500,00	72,50	14,5
		4010	wynagrodzenia osobowe pracowników	70 400,00	69 320,63	98,5
		4040	dodatkowe wynagrodzenie roczne	5 200,00	4 182,99	80,4
		4110	składki na ubezpieczenie społeczne	13 300,00	12 584,76	94,6
		4120	składka na Fundusz Pracy	2 100,00	1 800,83	85,8
		4140	wpłaty na PFRON	1 000,00	960,76	96,1
		4210	zakup materiałów i wyposażenia	48 050,00	46 788,10	97,4
		4260	zakup energii	100 000,00	88 578,44	88,6
		4270	zakup usług remontowych	40 000,00	10 723,30	26,8
		4280	zakup usług zdrowotnych	1 200,00	925,00	77,1
		4300	zakup usług pozostałych	557 336,00	467 736,10	83,9
		4410	podróże służbowo - krajowe	3 000,00	2 564,35	85,5
		4430	różne opłaty i składki	62 600,00	55 343,03	88,4
		4440	odpis za zakładowy fundusz świadczeń socjalnych	1 814,00	1 814,00	100,0
		4600	kary, odszkodowania i grzywny wypłacane na rzecz osób prawnych i innych jednostek organizacyjnych	2 500,00	0,00	0,0
		4710	wpłaty na PPK finansowane przez podmiot zatrudniający	1 000,00	0,00	0,0
	01030	Izby rolnicze		14 500,00	14 075,62	97,1
		2850	wpłaty gmin na rzecz izb rolniczych w wys. 2% uzyskanych wpływów z podatku rolnego	14 500,00	14 075,62	97,1
	01095	Pozostała działalność		596 173,30	569 873,33	95,6
		4010	wynagrodzenia osobowe pracowników	9 350,00	9 268,00	99,1
		4110	składka na ubezpieczenie społeczne	1 599,19	1 583,19	99,0
		4120	składka na fundusz pracy	206,52	204,52	99,0
		4210	zakup materiałów i wyposażenia	160,00	160,00	100,0
		4270	zakup usług remontowych	34 800,00	8 640,00	24,8
		4300	zakup pozostałych usług	80,00	80,00	100,0

		4360	opłaty z tytułu zakupu usług telekomunikacyjnych	149,84	149,84	100,0
		4410	podróże służbowe - krajowe	50,00	10,03	20,1
		4430	różne opłaty i składki	549 777,75	549 777,75	100,0
	01095	Pozostała działalność - FUNDUSZ SOLECKI		25 196,82	25 196,81	100,0
		4270	zakup usług remontowych	25 196,82	25 196,81	100,0
		/102	<i>Solectwo Dziejce</i>	2 000,00	2 000,00	100,0
		/103	<i>Solectwo Kujawy</i>	18 496,82	18 496,81	100,0
		/113	<i>Solectwo Wawrzyńcowice</i>	4 700,00	4 700,00	100,0
020	Leśnictwo			76 000,00	59 965,98	78,9
	02095	Pozostała działalność		76 000,00	59 965,98	78,9
		4210	zakup materiałów i wyposażenia	17 000,00	11 704,84	68,9
		4300	zakup usług pozostałych	58 980,00	48 246,14	81,8
		4500	pozostałe podatki na rzecz budżetów jednostek samorządu terytorialnego	20,00	15,00	75,0
400	Wytwarzanie i zaopatrywanie w energię elektryczną, gaz i wodę			501 070,00	393 444,35	78,5
	40002	Dostarczenie wody		501 070,00	393 444,35	78,5
		3020	wydatki osobowe niezaliczane do wynagrodzeń	500,00	174,00	34,8
		4010	wynagrodzenia osobowe pracowników	59 800,00	59 744,22	99,9
		4040	dodatkowe wynagrodzenie roczne	4 500,00	4 098,70	91,1
		4110	składki na ubezpieczenie społeczne	11 000,00	10 766,40	97,9
		4120	składka na Fundusz Pracy	1 600,00	1 540,35	96,3
		4140	wpłaty na PFRON	900,00	814,70	90,5
		4210	zakup materiałów i wyposażenia	61 320,00	35 061,23	57,2
		4260	zakup energii	180 000,00	128 327,61	71,3
		4270	zakup usług remontowych	136 050,00	126 979,40	93,3
		4280	zakup usług zdrowotnych	1 500,00	560,00	37,3
		4300	zakup usług pozostałych	34 550,00	19 049,09	55,1
		4360	opłaty z tytułu zakupu usług telekomunikacyjnych	1 000,00	810,56	81,1
		4410	podróże służbowo - krajowe	3 000,00	2 250,90	75,0
		4430	różne opłaty i składki	2 000,00	1 717,19	85,9
		4440	odpis za zakładowy fundusz świadczeń socjalnych	1 550,00	1 550,00	100,0
		4700	szkolenia pracowników niebędących członkami korpusu służby cywilnej	800,00	0,00	0,0
		4710	wpłaty na PPK finansowane przez podmiot zatrudniający	1 000,00	0,00	0,0
600	Transport i łączność			850 726,23	721 237,15	84,8
	60016	Drogi publiczne gminne		680 300,00	551 293,89	81,0
		4210	zakup materiałów i wyposażenia	60 000,00	43 543,10	72,6
		4270	zakup usług remontowych	510 300,00	422 721,38	82,8
		4300	zakup usług pozostałych	105 000,00	80 529,41	76,7
		4430	różne opłaty i składki	5 000,00	4 500,00	90,0
	60016	Drogi publiczne gminne - FUNDUSZ SOLECKI		89 226,23	89 177,73	99,9
		4210	zakup materiałów i wyposażenia	15 417,55	15 416,05	100,0
		/109	<i>Solectwo Ścigów</i>	13 700,00	13 699,56	100,0
		/110	<i>Solectwo Zielina</i>	1 717,55	1 716,49	99,9
		4270	zakup usług remontowych	73 808,68	73 761,68	99,9
		/103	<i>Solectwo Kujawy</i>	2 303,18	2 303,18	100,0

		/104	Solectwo Moszna	18 500,00	18 500,00	100,0
		/105	Solectwo Pisarzowice	5 000,00	5 000,00	100,0
		/107	Solectwo Łowkowice	20 000,00	20 000,00	100,0
		/109	Solectwo Ścigów	3 861,61	3 814,61	98,8
		/111	Solectwo Komorniki	18 500,00	18 500,00	100,0
		/113	Solectwo Wawrzyńcowice	5 643,89	5 643,89	100,0
	60017		Drogi wewnętrzne	81 200,00	80 765,53	99,5
		4210	zakup materiałów i wyposażenia	45 000,00	44 976,16	99,9
		4270	zakup usług remontowych	36 200,00	35 789,37	98,9
630	Turystyka			239 500,00	46 247,72	19,3
	63095	Pozostała działalność - Ośrodek Wypoczynkowy w Dobrej		239 500,00	46 247,72	19,3
		3020	wydatki osobowe niezaliczone do wynagrodzeń	200,00	0,00	0,0
		4110	składki na ubezpieczenie społeczne	800,00	0,00	0,0
		4120	składka na Fundusz Pracy	200,00	0,00	0,0
		4170	wynagrodzenia bezosobowe	13 000,00	0,00	0,0
		4210	zakup materiałów i wyposażenia	18 000,00	12 012,96	66,7
		4260	zakup energii	14 400,00	8 922,95	62,0
		4270	zakup usług remontowych	165 000,00	4 771,77	2,9
		4300	zakup usług pozostałych	10 000,00	7 761,99	77,6
		4360	opłaty z tytułu zakupu usług telekomunikacyjnych	1 000,00	560,13	56,0
		4430	różne opłaty i składki	500,00	303,32	60,7
		4480	Podatek od nieruchomości	14 600,00	10 878,00	74,5
		4520	opłaty na rzecz budżetów jednostek samorządu terytorialnego	1 800,00	1 036,60	57,6
700	Gospodarka mieszkaniowa			323 500,00	150 831,12	46,6
	70005	Gospodarka gruntami i nieruchomościami		323 500,00	150 831,12	46,6
		4110	składki na ubezpieczenie społeczne	700,00	0,00	0,0
		4120	składki na Fundusz Pracy	300,00	0,00	0,0
		4170	wynagrodzenia bezosobowe	9 000,00	0,00	0,0
		4210	zakup materiałów i wyposażenia	103 000,00	98 442,65	95,6
		4260	zakup energii	8 000,00	6 823,07	85,3
		4270	zakup usług remontowych	158 000,00	9 543,46	6,0
		4300	zakup usług pozostałych	29 500,00	27 312,82	92,6
		4390	zakup usług obejmujących wykonanie ekspertyz, analiz i opinii	10 000,00	6 876,00	68,8
		4430	różne opłaty i składki	3 000,00	1 183,92	39,5
		4520	opłaty na rzecz budżetów jednostek samorządu terytorialnego	2 000,00	649,20	32,5
710	Działalność usługowa			108 000,00	53 454,53	49,5
	71004	Plany zagospodarowania przestrzennego		108 000,00	53 454,53	49,5
		4170	wynagrodzenia bezosobowe	36 000,00	31 760,00	88,2
		4210	zakup materiałów i wyposażenia	1 000,00	0,00	0,0
		4300	zakup usług pozostałych	71 000,00	21 694,53	30,6
750	Administracja publiczna			3 997 888,00	3 907 787,66	97,7
	75011	Urzędy wojewódzkie		65 648,00	64 867,00	98,8
		4010	wynagrodzenia osobowe pracowników	44 176,00	43 521,00	98,5
		4040	dotatkowe wynagrodzenie roczne	6 502,00	6 502,00	100,0
		4110	składka na ubezpieczenie społeczne	8 880,00	8 770,00	98,8
		4120	składka na fundusz pracy	1 390,00	1 374,00	98,8
		4210	zakup materiałów i wyposażenia	514,50	514,50	100,0
		4300	zakup pozostałych usług	866,53	866,53	100,0

	4410	podróże służbowe - krajowe	218,97	218,97	100,0
	4440	odpis na zakładowy fundusz świadczeń socjalnych	3 100,00	3 100,00	100,0
75022	Rady Gmin		160 000,00	155 206,75	97,0
	3030	różne wydatki na rzecz osób fizycznych	155 280,00	150 960,00	97,2
	4210	zakup materiałów i wyposażenia	800,00	407,37	50,9
	4300	zakup usług pozostałych	3 920,00	3 839,38	97,9
75023	Urzędy Gmin		3 030 840,00	2 987 275,31	98,6
	3020	wydatki osobowe niezaliczane do wynagrodzeń	16 000,00	15 894,74	99,3
	4010	wynagrodzenia osobowe pracowników	1 853 500,00	1 844 997,46	99,5
	4040	dodatkowe wynagrodzenia roczne	122 900,00	116 260,38	94,6
	4100	wynagrodzenia agencji-prowizyjne	35 000,00	30 303,00	86,6
	4110	składki na ubezpieczenia społeczne	320 000,00	317 303,45	99,2
	4120	składki na fundusz pracy	38 940,00	38 404,65	98,6
	4140	wpłaty na PFRON	24 000,00	23 713,86	98,8
	4210	zakup materiałów i wyposażenia	198 000,00	194 770,07	98,4
	4260	zakup energii	36 300,00	32 615,52	89,8
	4270	zakup usług remontowych	20 000,00	19 377,76	96,9
	4280	zakup usług zdrowotnych	3 400,00	2 960,00	87,1
	4300	zakup usług pozostałych	246 250,00	239 485,36	97,3
	4360	opłaty z tytułu zakupu usług telekomunikacyjnych	16 000,00	14 432,73	90,2
	4380	zakup usług obejmujących tłumaczenia	100,00	0,00	0,0
	4410	podróże służbowe - krajowe	13 600,00	13 477,57	99,1
	4430	różne opłaty i składki	8 000,00	7 946,04	99,3
	4440	odpisy na zakładowy fundusz świadczeń socjalnych	45 400,00	45 400,00	100,0
	4520	opłaty na rzecz budżetów jednostek samorządu terytorialnego	5 450,00	5 441,40	99,8
	4610	koszty postępowania sądowego i prokuratorskiego	6 500,00	6 301,31	96,9
	4700	szkolenia pracowników niebędących członkami korpusu służby cywilnej	20 500,00	18 190,01	88,7
	4710	wpłaty na PPK finansowane przez podmiot zatrudniający	1 000,00	0,00	0,0
75056	Spis powszechny i inne		22 015,00	22 006,31	100,0
	4010	wynagrodzenia osobowe pracowników	17 935,00	17 935,00	100,0
	4110	składka na ubezpieczenie społeczne	3 075,30	3 066,89	99,7
	4120	składka na fundusz pracy	439,70	439,42	99,9
	4360	opłaty z tytułu zakupu usług telekomunikacyjnych	565,00	565,00	100,0
75085	Wspólna obsługa jednostek samorządu terytorialnego		520 585,00	484 186,07	93,0
	3020	wydatki osobowe niezaliczane do wynagrodzeń	5 000,00	1 885,00	37,7
	4010	wynagrodzenia osobowe pracowników	340 600,00	327 971,28	96,3
	4040	dodatkowe wynagrodzenia roczne	22 500,00	22 331,52	99,3
	4110	składki na ubezpieczenia społeczne	64 300,00	62 050,64	96,5

		4120	składki na fundusz pracy	10 000,00	5 422,00	54,2
		4170	wynagrodzenia bezosobowe	1 000,00	0,00	0,0
		4210	zakup materiałów i wyposażenia	24 000,00	23 149,54	96,5
		4270	zakup usług remontowych	2 000,00	514,99	25,7
		4280	zakup usług zdrowotnych	800,00	381,00	47,6
		4300	zakup usług pozostałych	26 000,00	25 581,12	98,4
		4360	opłaty z tytułu zakupu usług telekomunikacyjnych	1 800,00	1 225,08	68,1
		4410	podróże służbowe - krajowe	1 500,00	463,38	30,9
		4430	różne opłaty i składki	386,00	207,00	53,6
		4440	odpisy na zakładowy fundusz świadczeń socjalnych	8 340,00	8 340,00	100,0
		4480	Podatek od nieruchomości	250,00	179,00	71,6
		4700	szkolenia pracowników niebędących członkami korpusu służby cywilnej	7 000,00	4 484,52	64,1
		4710	wpłaty na PPK finansowane przez podmiot zatrudniający	5 109,00	0,00	0,0
	75095	Pozostała działalność		198 800,00	194 246,22	97,7
		3030	różne wydatki na rzecz osób fizycznych	46 800,00	46 800,00	100,0
		4190	nagrody konkursowe	1 000,00	880,00	88,0
		4210	zakup materiałów i wyposażenia	41 000,00	39 453,34	96,2
		4300	zakup usług pozostałych	82 000,00	79 272,86	96,7
		4430	różne opłaty i składki	28 000,00	27 840,02	99,4
751	Urzędy naczelných organów władzy państwowej, kontroli i ochrony prawa oraz sądownictwa			1 529,00	1 529,00	100,0
	75101	Urzędy naczelných organów władzy państwowej kontroli i ochrony prawa		1 529,00	1 529,00	100,0
		4010	wynagrodzenia osobowe pracowników	1 120,00	1 120,00	100,0
		4110	składka na ubezpieczenie społeczne	191,76	191,76	100,0
		4120	składka na fundusz pracy	27,44	27,44	100,0
		4210	zakup materiałów i wyposażenia	189,80	189,80	100,0
752	Obrona narodowa			1 100,00	1 096,34	99,7
	75212	Pozostałe wydatki obronne		1 100,00	1 096,34	99,7
		4210	zakup materiałów i wyposażenia	70,00	67,92	97,0
		4410	podróże służbowe - krajowe	30,00	28,42	94,7
		4700	szkolenia pracowników niebędących członkami korpusu służby cywilnej	1 000,00	1 000,00	100,0
754	Bezpieczeństwo publiczne i ochrona przeciwpożarowa			396 670,83	379 379,42	95,6
	75404	Komendy wojewódzkie policji		10 000,00	10 000,00	100,0
		2300	wpłaty jednostek na państwowy fundusz celowy	10 000,00	10 000,00	100,0
	75412	Ochotnicze Straże Pożarnicze		318 000,00	303 248,77	95,4
		3020	wydatki osobowe niezaliczane do wynagrodzeń	9 000,00	7 080,00	78,7
		3030	różne wydatki na rzecz osób fizycznych	1 000,00	0,00	0,0
		4010	wynagrodzenia osobowe pracowników	16 080,00	15 640,00	97,3
		4040	dodatkowe wynagrodzenia roczne	1 100,00	1 009,09	91,7
		4110	składki na ubezpieczenie społeczne	7 400,00	4 880,56	66,0
		4120	składka na Fundusz Pracy	1 350,00	407,90	30,2
		4140	wpłaty na PFRON	300,00	268,84	89,6

		4170	wynagrodzenie bezosobowe	39 530,00	39 052,20	98,8
		4210	zakup materiałów i wyposażenia	85 800,00	85 378,36	99,5
		4260	zakup energii	22 600,00	19 919,81	88,1
		4270	zakup usług remontowych	81 000,00	80 022,14	98,8
		4280	zakup usług zdrowotnych	8 000,00	6 968,20	87,1
		4300	zakup usług pozostałych	13 500,00	12 843,66	95,1
		4360	opłaty z tytułu zakupu usług telekomunikacyjnych	2 488,00	2 148,79	86,4
		4410	podróże służbowe - krajowe	200,00	0,00	0,0
		4430	różne opłaty i składki	25 000,00	24 285,22	97,1
		4440	odpis na zakładowy fundusz świadczeń socjalnych	512,00	512,00	100,0
		4520	opłaty na rzecz budżetów jednostek samorządu terytorialnego	2 900,00	2 832,00	97,7
		4710	wpłaty na PPK finansowane przez podmiot zatrudniający	240,00	0,00	0,0
	75412	Ochotnicze Straże Pożarnicze - FUNDUSZ SOLECKI		41 120,83	41 000,08	99,7
		4210	zakup materiałów i wyposażenia	31 790,00	31 670,08	99,6
		/101	Sołectwo Dobra	12 790,00	12 786,17	100,0
		/105	Sołectwo Piszczowice	5 000,00	5 000,00	100,0
		/106	Sołectwo Raclawiczki	4 000,00	4 000,00	100,0
		/107	Sołectwo Łowkowice	5 000,00	4 958,10	99,2
		/109	Sołectwo Ścigów	2 000,00	1 925,81	96,3
		/111	Sołectwo Komorniki	3 000,00	3 000,00	100,0
		4270	zakup usług remontowych	9 330,83	9 330,00	100,0
		/103	Sołectwo Kujawy	5 000,00	5 000,00	100,0
		/110	Sołectwo Zielina	1 000,00	1 000,00	100,0
		/112	Sołectwo Smolarnia	2 530,83	2 530,00	100,0
		/113	Sołectwo Wawrzyńcowice	800,00	800,00	100,0
	75414	Obrona Cywilna		9 350,00	9 350,00	100,0
		4010	wynagrodzenia osobowe pracowników	7 330,00	7 330,00	100,0
		4040	dodatkowe wynagrodzenie roczne	570,00	570,00	100,0
		4110	składki na ubezpieczenie społeczne	1 270,00	1 270,00	100,0
		4120	składka na fundusz pracy	180,00	180,00	100,0
	75421	Zarządzanie kryzysowe		4 000,00	3 607,13	90,2
		4210	zakup materiałów i wyposażenia	3 400,00	3 161,13	93,0
		4300	zakup usług pozostałych	600,00	446,00	74,3
	75495	Pozostała działalność		14 200,00	12 173,44	85,7
		4190	nagrody konkursowe	3 000,00	1 424,81	47,5
		4210	zakup materiałów i wyposażenia	4 900,00	4 472,63	91,3
		4300	zakup usług pozostałych	6 300,00	6 276,00	99,6
757	Obsługa długu publicznego			40 000,00	5 108,82	12,8
	75702	Obsługa papierów wartościowych , kredytów i pożyczek oraz innych zobowiązań jednostek samorządu terytorialnego zaliczanych do tytułu dłużnego - kredyty i pożyczki		40 000,00	5 108,82	12,8
		8110	odsetki od samorządowych papierów wartościowych lub zaciągniętych przez jednostkę samorządu terytorialnego kredytów i pożyczek	40 000,00	5 108,82	12,8

758	Różne rozliczenia		105 000,00	173,34	0,2
	75814	Różne rozliczenia finansowe	5 000,00	173,34	3,5
		3020 wydatki osobowe niezaliczane do wynagrodzeń	5 000,00	173,34	3,5
	75818	Rezerwy ogólne i celowe	100 000,00	0,00	0,0
		4810 rezerwy (z zakresu zarządzania kryzysowego)	100 000,00	0,00	0,0
801	Oświata i wychowanie		11 830 305,24	11 583 706,38	97,9
	80101	Szkoły podstawowe	8 073 575,00	7 973 941,31	98,8
		Szkoła Podstawowa w Strzeleczkach	3 055 326,00	3 035 552,14	99,4
		3020 wydatki osobowe nie zaliczone do wynagrodzeń	132 300,00	132 020,25	99,8
		4010 wynagrodzenia osobowe pracowników	1 941 500,00	1 935 014,74	99,7
		4040 dodatkowe wynagrodzenie roczne	149 600,00	149 591,90	100,0
		4110 składki na ubezpieczenia społeczne	366 900,00	364 850,26	99,4
		4120 składki na fundusz pracy	41 250,00	39 403,86	95,5
		4170 wynagrodzenia bezosobowe	800,00	0,00	0,0
		4190 nagrody konkursowe	800,00	280,00	35,0
		4210 zakup materiałów i wyposażenia	158 304,00	156 442,59	98,8
		4240 zakup środków dydaktycznych i książek	62 500,00	62 441,55	99,9
		4260 zakup energii	27 500,00	24 051,69	87,5
		4270 zakup usług remontowych	13 500,00	13 176,05	97,6
		4280 zakup usług zdrowotnych	3 000,00	2 670,00	89,0
		4300 zakup usług pozostałych	50 740,00	50 282,90	99,1
		4360 opłaty z tytułu zakupu usług telekomunikacyjnych	4 800,00	4 674,11	97,4
		4410 podróże służbowe krajowe	2 200,00	2 054,18	93,4
		4430 różne opłaty i składki	6 000,00	5 948,00	99,1
		4440 odpisy na zakładowy fundusz świadczeń socjalnych	84 072,00	84 072,00	100,0
		4520 opłaty na rzecz budżetów jednostek samorządu terytorialnego	2 900,00	2 880,00	99,3
		4610 koszty postępowania sądowego i prokuratorskiego	1 000,00	818,00	81,8
		4710 wpłaty na PPK finansowane przez podmiot zatrudniający	5 660,00	4 880,06	86,2
		Szkoła Podstawowa w Dobrej	1 137 648,00	1 114 761,50	98,0
		3020 wydatki osobowe nie zaliczone do wynagrodzeń	45 400,00	45 281,13	99,7
		4010 wynagrodzenia osobowe pracowników	689 700,00	680 578,13	98,7
		4040 dodatkowe wynagrodzenie roczne	54 025,00	53 986,76	99,9
		4110 składki na ubezpieczenia społeczne	125 500,00	123 688,02	98,6
		4120 składki na fundusz pracy	13 800,00	13 169,76	95,4
		4170 wynagrodzenia bezosobowe	500,00	0,00	0,0
		4190 nagrody konkursowe	300,00	0,00	0,0
		4210 zakup materiałów i wyposażenia	60 368,00	60 265,53	99,8
		4240 zakup środków dydaktycznych i książek	24 500,00	21 207,21	86,6
		4260 zakup energii	9 000,00	6 881,53	76,5
		4270 zakup usług remontowych	58 000,00	57 767,26	99,6
		4280 zakup usług zdrowotnych	950,00	832,00	87,6
		4300 zakup usług pozostałych	12 347,00	11 914,19	96,5

4360	opłaty z tytułu zakupu usług telekomunikacyjnych	2 100,00	2 005,08	95,5
4410	podróże służbowe krajowe	1 000,00	210,63	21,1
4430	różne opłaty i składki	3 500,00	1 885,00	53,9
4440	odpisy na zakładowy fundusz świadczeń socjalnych	33 648,00	33 648,00	100,0
4520	opłaty na rzecz budżetów jednostek samorządu terytorialnego	1 000,00	778,80	77,9
4700	szkolenia pracowników niebędących członkami korpusu służby cywilnej	1 200,00	630,00	52,5
4710	wpłaty na PPK finansowane przez podmiot zatrudniający	810,00	32,47	4,0
Szkoła Podstawowa w Komornikach		1 274 583,00	1 265 734,33	99,3
3020	wydatki osobowe nie zaliczone do wynagrodzeń	42 000,00	41 961,77	99,9
4010	wynagrodzenia osobowe pracowników	723 800,00	721 036,63	99,6
4040	dodatkowe wynagrodzenie roczne	50 525,00	50 459,62	99,9
4110	składki na ubezpieczenia społeczne	131 200,00	130 498,29	99,5
4120	składki na fundusz pracy	15 500,00	15 167,46	97,9
4170	wynagrodzenia bezosobowe	1 000,00	840,00	84,0
4190	nagrody konkursowe	500,00	349,90	70,0
4210	zakup materiałów i wyposażenia	98 622,00	98 607,26	100,0
4240	zakup środków dydaktycznych i książek	135 500,00	133 750,21	98,7
4260	zakup energii	12 631,00	11 595,46	91,8
4270	zakup usług remontowych	4 000,00	3 840,42	96,0
4280	zakup usług zdrowotnych	635,00	541,00	85,2
4300	zakup usług pozostałych	16 500,00	16 172,08	98,0
4360	opłaty z tytułu zakupu usług telekomunikacyjnych	1 900,00	1 810,92	95,3
4410	podróże służbowe krajowe	500,00	202,26	40,5
4430	różne opłaty i składki	3 500,00	3 434,00	98,1
4440	odpisy na zakładowy fundusz świadczeń socjalnych	34 920,00	34 920,00	100,0
4520	opłaty na rzecz budżetów jednostek samorządu terytorialnego	500,00	495,60	99,1
4710	wpłaty na PPK finansowane przez podmiot zatrudniający	850,00	51,45	6,1
Szkoła Podstawowa w Zielinie		1 213 353,00	1 203 433,14	99,2
3020	wydatki osobowe nie zaliczone do wynagrodzeń	41 800,00	41 511,77	99,3
4010	wynagrodzenia osobowe pracowników	653 100,00	651 833,22	99,8
4040	dodatkowe wynagrodzenie roczne	51 098,00	51 029,50	99,9
4110	składki na ubezpieczenia społeczne	123 100,00	122 837,00	99,8
4120	składki na fundusz pracy	12 400,00	12 073,57	97,4
4170	wynagrodzenia bezosobowe	2 000,00	1 605,00	80,3
4190	nagrody konkursowe	500,00	200,00	40,0
4210	zakup materiałów i wyposażenia	77 354,00	77 113,32	99,7
4240	zakup środków dydaktycznych i książek	122 500,00	122 186,44	99,7
4260	zakup energii	16 500,00	14 737,07	89,3
4270	zakup usług remontowych	45 500,00	45 293,76	99,5
4280	zakup usług zdrowotnych	1 900,00	1 783,00	93,8

	4300	zakup usług pozostałych	18 500,00	17 933,22	96,9
	4360	opłaty z tytułu zakupu usług telekomunikacyjnych	2 500,00	2 107,32	84,3
	4410	podróże służbowe krajowe	1 400,00	865,99	61,9
	4430	różne opłaty i składki	4 500,00	4 217,00	93,7
	4440	odpisy na zakładowy fundusz świadczeń socjalnych	34 417,00	34 417,00	100,0
	4520	opłaty na rzecz budżetów jednostek samorządu terytorialnego	1 884,00	885,60	47,0
	4700	szkolenia pracowników niebędących członkami korpusu służby cywilnej	1 500,00	803,36	53,6
	4710	wpłaty na PPK finansowane przez podmiot zatrudniający	900,00	0,00	0,0
	Szkoła Podstawowa w Raclawiczkach		1 202 665,00	1 193 864,49	99,3
	3020	wydatki osobowe nie zaliczone do wynagrodzeń	45 100,00	44 899,74	99,6
	4010	wynagrodzenia osobowe pracowników	752 403,00	752 077,02	100,0
	4040	dodatkowe wynagrodzenie roczne	61 070,00	61 063,56	100,0
	4110	składki na ubezpieczenia społeczne	142 900,00	142 271,76	99,6
	4120	składki na fundusz pracy	13 060,00	12 415,85	95,1
	4170	wynagrodzenia bezosobowe	500,00	0,00	0,0
	4190	nagrody konkursowe	500,00	358,00	71,6
	4210	zakup materiałów i wyposażenia	52 482,00	50 827,32	96,8
	4240	zakup środków dydaktycznych i książek	42 300,00	41 839,29	98,9
	4260	zakup energii	8 000,00	6 767,66	84,6
	4270	zakup usług remontowych	25 500,00	25 340,83	99,4
	4280	zakup usług zdrowotnych	1 000,00	811,00	81,1
	4300	zakup usług pozostałych	16 000,00	15 510,49	96,9
	4360	opłaty z tytułu zakupu usług telekomunikacyjnych	1 200,00	953,41	79,5
	4410	podróże służbowe krajowe	500,00	455,48	91,1
	4430	różne opłaty i składki	3 530,00	2 244,00	63,6
	4440	odpisy na zakładowy fundusz świadczeń socjalnych	35 270,00	35 270,00	100,0
	4520	opłaty na rzecz budżetów jednostek samorządu terytorialnego	500,00	424,80	85,0
	4710	wpłaty na PPK finansowane przez podmiot zatrudniający	850,00	334,28	39,3
	Covid-19-Laboratoria Przyszłości		190 000,00	160 595,71	84,5
	4240	zakup środków dydaktycznych i książek	190 000,00	160 595,71	84,5
	<i>SP w Komornikach</i>		<i>30 000,00</i>	<i>30 000,00</i>	<i>100,0</i>
	<i>SP w Raclawiczkach</i>		<i>30 000,00</i>	<i>27 998,90</i>	<i>93,3</i>
	<i>SP w Dobrej</i>		<i>30 000,00</i>	<i>30 000,00</i>	<i>100,0</i>
	<i>SP w Zielinie</i>		<i>30 000,00</i>	<i>30 000,00</i>	<i>100,0</i>
	<i>SP w Strzeleczkach</i>		<i>70 000,00</i>	<i>42 596,81</i>	<i>60,9</i>
80104	Przedszkole w Strzeleczkach		2 942 824,00	2 855 273,50	97,0
	3020	wydatki osobowe nie zaliczone do wynagrodzeń	91 110,00	90 834,13	99,7
	4010	wynagrodzenia osobowe pracowników	1 641 922,00	1 630 619,05	99,3
	4040	dodatkowe wynagrodzenie roczne	122 387,00	121 742,53	99,5
	4110	składki na ubezpieczenia społeczne	295 000,00	292 770,31	99,2

	4120	składki na fundusz pracy	31 800,00	31 376,41	98,7
	4140	wpłaty na PFRON	1 000,00	641,00	64,1
	4170	wynagrodzenia bezosobowe	1 000,00	840,00	84,0
	4210	zakup materiałów i wyposażenia	191 247,00	186 041,05	97,3
	4220	zakup środków żywności	60 000,00	38 807,64	64,7
	4240	zakup środków dydaktycznych i książek	51 500,00	49 140,00	95,4
	4260	zakup energii	28 000,00	24 641,12	88,0
	4270	zakup usług remontowych	159 000,00	158 905,38	99,9
	4280	zakup usług zdrowotnych	3 000,00	2 815,00	93,8
	4300	zakup usług pozostałych	36 500,00	35 250,95	96,6
	4360	opłaty z tytułu zakupu usług telekomunikacyjnych	4 685,00	4 431,16	94,6
	4410	podróże służbowe krajowe	3 500,00	2 535,51	72,4
	4330	zakup usług przez jednostki samorządu terytorialnego od innych jednostek samorządu terytorialnego	123 000,00	91 496,26	74,4
	4430	różne opłaty i składki	5 000,00	1 414,00	28,3
	4440	odpisy na zakładowy fundusz świadczeń socjalnych	85 493,00	85 493,00	100,0
	4520	opłaty na rzecz budżetów jednostek samorządu terytorialnego	3 500,00	3 222,00	92,1
	4700	szkolenia pracowników niebędących członkami korpusu służby cywilnej	3 000,00	2 257,00	75,2
	4710	wpłaty na PPK finansowane przez podmiot zatrudniający	1 180,00	0,00	0,0
80104	Przedszkole - FUNDUSZ SOŁECKI		6 500,00	6 499,99	100,0
	4210	zakup materiałów i wyposażenia	5 500,00	5 499,99	100,0
	/106	<i>Sołectwo Raclawiczki</i>	5 500,00	5 499,99	100,0
	4270	zakup usług remontowych	1 000,00	1 000,00	100,0
	/102	<i>Sołectwo Dziedzice</i>	1 000,00	1 000,00	100,0
80113	Dowożenie uczniów do szkół		264 000,00	245 827,45	93,1
	4300	zakup usług pozostałych	264 000,00	245 827,45	93,1
80146	Dokształcanie i doskonalenie nauczycieli		43 954,00	27 382,43	62,3
	4300	zakup usług pozostałych	19 600,00	6 736,00	34,4
	4700	szkolenia pracowników niebędących członkami korpusu służby cywilnej	24 354,00	20 646,43	84,8
80149	Realizacja zadań wymagających stosowania specjalnej organizacji nauki i metod pracy dla dzieci w przedszkolach, oddziałach przedszkolnych w szkołach podstawowych i innych formach wychowania przedszkolnego		95 323,00	84 955,83	89,1
	4010	wynagrodzenia osobowe pracowników	77 923,00	69 263,21	88,9
	4110	składki na ubezpieczenia społeczne	12 400,00	11 786,19	95,0
	4120	składki na fundusz pracy	2 000,00	1 447,55	72,4
	4210	zakup materiałów i wyposażenia	500,00	0,00	0,0
	4240	zakup środków dydaktycznych i książek	2 500,00	2 458,88	98,4

80150	Realizacja zadań wymagających stosowania specjalnej organizacji nauki i metod pracy dla dzieci i młodzieży w szkołach podstawowych, gimnazjach, liceach ogólnokształcących, liceach profilowanych i szkołach zawodowych oraz szkołach artystycznych		269 890,00	256 515,01	95,0
	4010	wynagrodzenia osobowe pracowników	176 600,00	168 934,33	95,7
	4110	składki na ubezpieczenia społeczne	32 650,00	28 874,77	88,4
	4120	składki na fundusz pracy	5 290,00	3 694,63	69,8
	4210	zakup materiałów i wyposażenia	4 000,00	4 000,00	100,0
	4240	zakup środków dydaktycznych i książek	51 350,00	51 011,28	99,3
	80153	Zapewnienie uczniom prawa do bezpłatnego dostępu do podręczników, materiałów edukacyjnych lub materiałów ćwiczeniowych		67 445,24	67 416,86
4210		zakup materiałów i wyposażenia	667,76	667,76	100,0
4240		zakup środków dydaktycznych i książek	66 777,48	66 749,10	100,0
80195	Pozostała działalność		66 794,00	65 894,00	98,7
	3020	wydatki osobowe nie zaliczane do wynagrodzeń	5 000,00	4 100,00	82,0
	4440	odpisy na zakładowy fundusz świadczeń socjalnych	61 794,00	61 794,00	100,0
851	Ochrona zdrowia		252 868,64	115 830,60	45,8
85121	Lecznictwo ambulatoryjne		300,00	146,77	48,9
	4430	różne opłaty i składki	300,00	146,77	48,9
85153	Zwalczanie narkomanii		5 500,00	270,00	4,9
	4170	wynagrodzenia bezosobowe	1 000,00	0,00	0,0
	4210	zakup materiałów i wyposażenia	1 000,00	0,00	0,0
	4240	zakup środków dydaktycznych i książek	1 000,00	0,00	0,0
	4300	zakup usług pozostałych	1 000,00	0,00	0,0
	4410	podróże służbowe - krajowe	500,00	0,00	0,0
	4700	szkolenia pracowników niebędących członkami korpusu służby cywilnej	1 000,00	270,00	27,0
85154	Przeciwdziałanie alkoholizmowi		206 339,92	82 621,80	40,0
	2360	dotacja celowa z budżetu jednostki samorządu terytorialnego udzielona w trybie art. 221 ustawy, na finansowanie lub dofinansowanie zadań zleconych do realizacji organizacjom prowadzącym działalność pożytku publicznego	10 000,00	0,00	0,0
	3020	wydatki osobowe niezaliczane do wynagrodzeń	2 000,00	59,99	3,0
	4010	wynagrodzenia osobowe pracowników	33 800,00	22 126,16	65,5
	4040	dodatkowe wynagrodzenia roczne	2 100,00	1 051,87	50,1
	4110	składki na ubezpieczenie społeczne	4 500,00	3 965,45	88,1
	4120	składka na fundusz pracy	700,00	567,84	81,1
	4140	wpłaty na PFRON	400,00	310,44	77,6
	4170	wynagrodzenia bezosobowe	28 000,00	23 560,00	84,1

	4210	zakup materiałów i wyposażenia	75 320,75	5 657,05	7,5
	4240	zakup środków dydaktycznych i książek	2 000,00	938,00	46,9
	4260	zakup energii	600,00	600,00	100,0
	4270	zakup usług remontowych	500,00	500,00	100,0
	4280	zakup usług zdrowotnych	1 000,00	0,00	0,0
	4300	zakup usług pozostałych	32 156,17	20 194,00	62,8
	4360	opłaty z tytułu zakupu usług telekomunikacyjnych	700,00	700,00	100,0
	4410	podróże służbowe - krajowe	1 000,00	0,00	0,0
	4430	różne opłaty i składki	1 000,00	0,00	0,0
	4440	odpis na zakładowy fundusz świadczeń socjalnych	1 163,00	1 163,00	100,0
	4610	koszty postępowania sądowego i prokuratorskiego	2 000,00	378,00	18,9
	4700	szkolenia pracowników niebędących członkami korpusu służby cywilnej	7 000,00	850,00	12,1
	4710	wpłaty na PPK finansowane przez podmiot zatrudniający	400,00	0,00	0,0
85195	Pozostała działalność		288,72	288,72	100,0
	4010	wynagrodzenia osobowe pracowników	116,61	116,61	100,0
	4110	składki na ubezpieczenie społeczne	20,09	20,09	100,0
	4120	składka na fundusz pracy	2,62	2,62	100,0
	4210	zakup materiałów i wyposażenia	24,00	24,00	100,0
	4300	zakup usług pozostałych	102,00	102,00	100,0
	4410	podróże służbowe - krajowe	23,40	23,40	100,0
85195	Pozostała działalność – Covid-19		40 440,00	32 503,31	80,4
	4010	wynagrodzenia osobowe pracowników	24 437,02	21 877,69	89,5
	4110	składki na ubezpieczenie społeczne	4 207,98	3 767,31	89,5
	4210	zakup materiałów i wyposażenia	6 795,00	4 358,31	64,1
	4300	zakup usług pozostałych	5 000,00	2 500,00	50,0
852	Pomoc społeczna		1 542 217,21	1 276 838,63	82,8
85202	Domy pomocy społecznej		330 000,00	250 945,93	76,0
	4330	zakup usług przez jednostki samorządu terytorialnego od innych jednostek samorządu terytorialnego	330 000,00	250 945,93	76,0
85203	Ośrodki wsparcia		12 960,00	12 960,00	100,0
	2310	dotacje celowe przekazane gminie na zadania bieżące realizowane na podstawie porozumień (umów) między jednostkami samorządu terytorialnego	12 960,00	12 960,00	100,0
85205	Zadania w zakresie przemocy w rodzinie		3 000,00	0,00	0,0
	4170	wynagrodzenia bezosobowe	1 000,00	0,00	0,0
	4210	zakup materiałów i wyposażenia	1 000,00	0,00	0,0
	4240	zakup środków dydaktycznych i książek	100,00	0,00	0,0
	4300	zakup usług pozostałych	200,00	0,00	0,0
	4610	koszty postępowania sądowego i prokuratorskiego	100,00	0,00	0,0
	4700	szkolenia pracowników niebędących członkami korpusu służby cywilnej	600,00	0,00	0,0

85213	Składki na ubezpieczenie zdrowotne opłacane za osoby pobierające niektóre świadczenia z pomocy społecznej		9 392,00	8 670,00	92,3
	4130	składki na ubezpieczenie zdrowotne	9 392,00	8 670,00	92,3
85214	Zasiłki okresowe, celowe i pomoc w naturze oraz składki na ubezpieczenia emerytalne i rentowe		229 300,00	201 475,50	87,9
	2910	zwrot dotacji oraz płatności, w tym wykorzystanych niezgodnie z przeznaczeniem lub wykorzystanych z naruszeniem procedur, o których mowa w art. 184 ustawy, pobranych nienależnie lub w nadmiernej wysokości	1 000,00	0,00	0,0
	3110	świadczenia społeczne	224 300,00	201 475,50	89,8
	4300	zakup pozostałych usług	4 000,00	0,00	0,0
85215	Dodatki mieszkaniowe		10 000,00	1 956,57	19,6
	3110	świadczenia społeczne	10 000,00	1 956,57	19,6
85216	Zasiłki stałe		104 854,00	103 674,38	98,9
	2910	zwrot dotacji oraz płatności, w tym wykorzystanych niezgodnie z przeznaczeniem lub wykorzystanych z naruszeniem procedur, o których mowa w art. 184 ustawy, pobranych nienależnie lub w nadmiernej wysokości	500,00	0,00	0,0
	3110	świadczenia społeczne	104 354,00	103 674,38	99,3
85219	Ośrodki pomocy społecznej		563 009,97	461 709,15	82,0
	3020	wydatki osobowe nie zaliczane do wynagrodzeń	4 500,00	3 241,39	72,0
	4010	wynagrodzenia osobowe pracowników	399 309,97	329 357,68	82,5
	4040	dodatkowe wynagrodzenie roczne	23 100,00	23 089,99	100,0
	4110	składka na ubezpieczenie społeczne	65 200,00	49 328,70	75,7
	4120	składka na fundusz pracy	6 700,00	3 521,24	52,6
	4170	wynagrodzenia bezosobowe	3 000,00	3 000,00	100,0
	4210	zakup materiałów i wyposażenia	15 409,00	11 709,00	76,0
	4270	zakup usług remontowych	800,00	799,50	99,9
	4280	zakup usług zdrowotnych	776,00	648,00	83,5
	4300	zakup pozostałych usług	19 515,00	16 910,23	86,7
	4360	opłaty z tytułu zakupu usług telekomunikacyjnych	1 500,00	1 186,98	79,1
	4410	podróże służbowe - krajowe	4 000,00	3 534,07	88,4
	4430	różne opłaty i składki	700,00	393,00	56,1
	4440	odpis na zakładowy fundusz świadczeń socjalnych	12 000,00	9 865,04	82,2
	4610	koszty postępowań sądowych i prokurator	1 000,00	0,00	0,0
	4700	szkolenia pracowników niebędących członkami korpusu służby cywilnej	5 500,00	5 124,33	93,2
85228	Usługi opiekuńcze i specjalistyczne usługi opiekuńcze		89 000,00	61 611,95	69,2
	3020	wydatki osobowe nie zaliczone do wynagrodzeń	150,00	0,00	0,0
	4010	wynagrodzenia osobowe pracowników	3 400,00	0,00	0,0

	4040	dodatkowe wynagrodzenie roczne	500,00	0,00	0,0
	4110	składka na ubezpieczenie społeczne	13 700,00	8 577,86	62,6
	4120	składka na fundusz pracy	200,00	69,09	34,5
	4170	wynagrodzenie bezosobowe	70 000,00	52 965,00	75,7
	4280	zakup usług zdrowotnych	250,00	0,00	0,0
	4440	odpis na zakładowy fundusz świadczeń socjalnych	800,00	0,00	0,0
85230	Pomoc w zakresie dożywiania		30 000,00	25 000,00	83,3
	3110	świadczenia społeczne	30 000,00	25 000,00	83,3
85295	Pozostała działalność		138 878,00	137 676,69	99,1
	2360	dotacja celowa z budżetu jednostki samorządu terytorialnego udzielona w trybie art.. 221 ustawy, na finansowanie lub dofinansowanie zadań zleconych do realizacji organizacjom prowadzącym działalność pożytku publicznego	115 000,00	115 000,00	100,0
	2957	zwrot niewykorzystanych dotacji oraz płatności	15 553,00	15 552,87	100,0
	2959	zwrot niewykorzystanych dotacji oraz płatności	2 325,00	2 324,01	100,0
	3020	wydatki osobowe niezaliczone do wynagrodzeń	600,00	490,73	81,8
	3110	świadczenia społeczne	4 300,00	3 895,08	90,6
	4210	zakup materiałów i wyposażenia	100,00	14,00	14,0
	4300	zakup pozostałych usług	1 000,00	400,00	40,0
85295	Pozostała działalność - projekt		12 424,24	1 998,36	16,1
	4047	dodatkowe wynagrodzenie roczne	4 000,00	1 408,22	35,2
	4049	dodatkowe wynagrodzenie roczne	3 997,24	210,42	5,3
	4117	składka na ubezpieczenie społeczne	1 500,00	247,59	16,5
	4119	składka na ubezpieczenie społeczne	1 000,00	36,97	3,7
	4127	składka na fundusz pracy	900,00	0,00	0,0
	4129	składka na fundusz pracy	200,00	0,00	0,0
	4307	zakup pozostałych usług	500,00	82,78	16,6
	4309	zakup pozostałych usług	327,00	12,38	3,8
85295	Pozostała działalność – Covid-19		9 399,00	9 160,10	97,5
	4010	wynagrodzenia osobowe pracowników	7 730,00	7 594,84	98,3
	4110	składki na ubezpieczenie społeczne	1 370,00	1 308,51	95,5
	4120	składki na fundusz pracy	199,00	186,09	93,5
	4210	zakup materiałów i wyposażenia	100,00	70,66	70,7
854	Edukacyjna opieka wychowawcza		43 674,67	32 035,74	73,4
85415	Pomoc materialna dla uczniów o charakterze socjalnym		26 674,67	17 235,74	64,6
	3240	stypendia dla uczniów	25 625,67	17 235,74	67,3
	3260	inne formy pomocy dla uczniów	1 049,00	0,00	0,0
85416	Pomoc materialna dla uczniów o charakterze motywacyjnym		17 000,00	14 800,00	87,1
	3240	stypendia dla uczniów	17 000,00	14 800,00	87,1

855	Rodzina		8 924 286,09	8 728 772,61	97,8	
85501	Świadczenia wychowawcze		6 757 346,00	6 637 582,16	98,2	
	2910	zwrot dotacji oraz płatności, w tym wykorzystanych niezgodnie z przeznaczeniem lub wykorzystanych z naruszeniem procedur, o których mowa w art. 184 ustawy, pobranych nienależnie lub w nadmiernej wysokości	26 500,00	11 500,00	43,4	
	3020	wydatki osobowe nie zaliczane do wynagrodzeń	200,00	0,00	0,0	
	3110	świadczenia społeczne	6 661 438,00	6 568 098,44	98,6	
	4010	wynagrodzenia osobowe pracowników	39 000,00	39 000,00	100,0	
	4040	dodatkowe wynagrodzenie roczne	5 000,00	4 000,00	80,0	
	4110	składka na ubezpieczenie społeczne	6 872,00	6 051,23	88,1	
	4120	składka na fundusz pracy	860,00	760,00	88,4	
	4170	wynagrodzenia bezosobowe	300,00	0,00	0,0	
	4210	zakup materiałów i wyposażenia	1 300,00	1 000,00	76,9	
	4270	zakup usług remontowych	100,00	100,00	100,0	
	4280	zakup usług zdrowotnych	200,00	0,00	0,0	
	4300	zakup pozostałych usług	4 400,00	2 998,22	68,1	
	4410	podróże służbowe krajowe	100,00	0,00	0,0	
	4430	różne opłaty i składki	100,00	0,00	0,0	
	4440	odpis na zakładowy fundusz świadczeń socjalnych	3 000,00	1 500,00	50,0	
	4580	pozostałe odsetki	5 000,00	1 676,27	33,5	
	4700	szkolenia pracowników niebędących członkami korpusu służby cywilnej	2 976,00	898,00	30,2	
	85502	Świadczenia rodzinne, świadczenie z funduszu alimentacyjnego oraz składki na ubezpieczenia emerytalne i rentowe z ubezpieczenia społecznego		1 961 882,13	1 931 956,11	98,5
		2910	zwrot dotacji oraz płatności, w tym wykorzystanych niezgodnie z przeznaczeniem lub wykorzystanych z naruszeniem procedur, o których mowa w art. 184 ustawy, pobranych nienależnie lub w nadmiernej wysokości	16 180,00	11 666,28	72,1
3020		wydatki osobowe nie zaliczane do wynagrodzeń	1 000,00	692,00	69,2	
3110		świadczenia społeczne	1 742 309,00	1 738 038,45	99,8	
4010		wynagrodzenia osobowe pracowników	62 391,00	52 097,38	83,5	
4040		dodatkowe wynagrodzenie roczne	3 200,00	3 124,19	97,6	
4110		składka na ubezpieczenie społeczne	113 471,13	111 165,31	98,0	
4120		składka na fundusz pracy	2 000,00	1 630,82	81,5	
4170		wynagrodzenia bezosobowe	500,00	300,00	60,0	
4210		zakup materiałów i wyposażenia	5 000,00	3 849,80	77,0	
4270		zakup usług remontowych	640,00	636,77	99,5	
4280		zakup usług zdrowotnych	200,00	0,00	0,0	
4300		zakup pozostałych usług	6 791,00	4 812,06	70,9	
4410		podróże służbowe -krajowe	200,00	168,84	84,4	
4430	różne opłaty i składki	200,00	0,00	0,0		

	4440	odpis na zakładowy fundusz świadczeń socjalnych	2 100,00	1 500,00	71,4
	4580	pozostałe odsetki	2 400,00	627,21	26,1
	4610	koszty postępowania sądowego i prokuratorskiego	100,00	0,00	0,0
	4700	szkolenia pracowników niebędących członkami korpusu służby cywilnej	3 200,00	1 647,00	51,5
85503	Karta Dużej Rodziny		570,10	570,10	100,0
	4210	zakup materiałów i wyposażenia	570,10	570,10	100,0
85504	Wspieranie rodziny		42 035,86	26 113,10	62,1
	2910	zwrot dotacji oraz płatności, w tym wykorzystanych niezgodnie z przeznaczeniem lub wykorzystanych z naruszeniem procedur, o których mowa w art. 184 ustawy, pobranych nienależnie lub w nadmiernej wysokości	300,00	300,00	100,0
	3020	wydatki osobowe nie zaliczane do wynagrodzeń	200,00	186,63	93,3
	4010	wynagrodzenia osobowe pracowników	26 200,00	19 291,64	73,6
	4040	dodatkowe wynagrodzenie roczne	2 000,00	0,00	0,0
	4110	składka na ubezpieczenie społeczne	7 600,00	3 343,36	44,0
	4120	składka na fundusz pracy	200,00	151,30	75,7
	4210	zakup materiałów i wyposażenia	100,00	0,00	0,0
	4280	zakup usług zdrowotnych	200,00	0,00	0,0
	4300	zakup pozostałych usług	715,86	715,86	100,0
	4410	podróże służbowe -krajowe	2 300,00	1 217,56	52,9
	4440	odpis na zakładowy fundusz świadczeń socjalnych	1 600,00	500,00	0,0
	4580	pozostałe odsetki	20,00	15,59	78,0
	4700	szkolenia pracowników niebędących członkami korpusu służby cywilnej	600,00	391,16	65,2
85508	Rodziny zastępcze		99 000,00	73 509,04	74,3
	4330	zakup usług przez jednostki samorządu terytorialnego od innych jednostek samorządu terytorialnego	99 000,00	73 509,04	74,3
85513	Składki na ubezpieczenie zdrowotne opłacane za osoby pobierające niektóre świadczenia rodzinne, zgodnie z przepisami ustawy o świadczeniach rodzinnych oraz za osoby pobierające zasiłki dla opiekunów, zgodnie z przepisami ustawy z dnia 4 kwietnia 2014 r. o ustaleniu i wypłacie zasiłków dla opiekunów		23 452,00	22 642,10	96,5
	4130	składki na ubezpieczenie zdrowotne	23 452,00	22 642,10	96,5
85516	System opieki nad dziećmi w wieku do lat 3		40 000,00	36 400,00	91,0
	2310	dotacja celowa przekazana gminie na zadania bieżące realizowane na podstawie porozumień (umów) między jednostkami samorządu terytorialnego	40 000,00	36 400,00	91,0

900	Gospodarka komunalna i ochrona środowiska		3 107 907,30	2 621 311,41	84,3
	90002	Gospodarka odpadami	2 362 800,00	1 999 964,38	84,6
	2910	zwrot dotacji oraz płatności, w tym wykorzystanych niezgodnie z przeznaczeniem lub wykorzystanych z naruszeniem procedur, o których mowa w art. 184 ustawy, pobranych nienależnie lub w nadmiernej wysokości	44 800,00	44 736,12	99,9
	3020	wydatki osobowe nie zaliczane do wynagrodzeń	500,00	247,00	49,4
	4010	wynagrodzenia osobowe pracowników	94 000,00	91 433,00	97,3
	4040	dodatkowe wynagrodzenie roczne	4 400,00	4 318,54	98,1
	4100	wynagrodzenia agencyjno - prowizyjne	19 900,00	18 597,00	93,5
	4110	składka na ubezpieczenie społeczne	17 200,00	16 216,90	94,3
	4120	składka na fundusz pracy	2 500,00	2 319,99	92,8
	4140	Wpłaty na Państwowy Fundusz Rehabilitacyjny Osób Niepełnosprawnych	1 300,00	1 222,00	94,0
	4210	zakup materiałów i wyposażenia	1 500,00	101,84	6,8
	4260	zakup energii	9 000,00	6 318,80	70,2
	4270	zakup usług remontowych	1 100,00	1 020,20	92,7
	4280	zakup usług zdrowotnych	200,00	0,00	0,0
	4300	zakup pozostałych usług	2 156 700,00	1 805 284,92	83,7
	4360	opłaty z tytułu zakupu usług telekomunikacyjnych	1 000,00	708,00	70,8
	4410	podróże służbowe -krajowe	375,00	254,09	67,8
	4430	różne opłaty i składki	1 000,00	569,98	57,0
	4440	odpis na zakładowy fundusz świadczeń socjalnych	2 325,00	2 325,00	100,0
	4560	odsetki od dotacji oraz płatności: wykorzystanych niezgodnie z przeznaczeniem lub wykorzystanych z naruszeniem procedur, o których mowa w art.. 184 ustawy, pobranych nienależnie lub w nadmiernej wysokości	3 400,00	3 393,00	99,8
	4700	szkolenia pracowników niebędących członkami korpusu służby cywilnej	1 300,00	898,00	69,1
	4710	wpłaty na PPK finansowane przez podmiot zatrudniający	300,00	0,00	0,0
	90005	Ochrona powietrza atmosferycznego i klimatu	30 000,00	15 453,18	51,5
	4010	wynagrodzenia osobowe pracowników	14 680,00	3 082,10	21,0
	4110	składka na ubezpieczenie społeczne	2 450,00	527,04	21,5
	4120	składka na fundusz pracy	360,00	75,52	21,0
	4210	zakup materiałów i wyposażenia	9 510,00	9 506,28	100,0
	4300	zakup pozostałych usług	2 500,00	2 262,24	90,5
	4410	podróże służbowe -krajowe	500,00	0,00	0,0
	90008	Ochrona różnorodności biologicznej i krajobrazu - Śladami Bioróżnorodności	20 000,00	150,00	0,8
	4017	wynagrodzenia osobowe pracowników	935,00	0,00	0,0

	4019	wynagrodzenia osobowe pracowników	165,00	0,00	0,0
	4197	nagrody konkursowe	935,00	0,00	0,0
	4199	nagrody konkursowe	165,00	0,00	0,0
	4217	zakup materiałów i wyposażenia	3 400,00	127,50	3,8
	4219	zakup materiałów i wyposażenia	600,00	22,50	3,8
	4307	zakup usług pozostałych	11 730,00	0,00	0,0
	4309	zakup usług pozostałych	2 070,00	0,00	0,0
	90015	Oświetlenie ulic, placów i dróg	380 000,00	350 633,08	92,3
	4260	zakup energii	260 000,00	242 054,11	93,1
	4270	zakup usług remontowych	117 000,00	108 578,97	92,8
	4300	zakup pozostałych usług	3 000,00	0,00	0,0
	90019	Wpływy i wydatki związane z gromadzeniem środków z opłat i kar za korzystanie ze środowiska	5 000,00	1 889,00	37,8
	4210	zakup materiałów i wyposażenia	1 000,00	0,00	0,0
	4300	zakup pozostałych usług	500,00	0,00	0,0
	4430	różne opłaty i składki	3 500,00	1 889,00	54,0
	90025	Działalność Państwowego Gospodarstwa Wodnego Wody Polskie	50 000,00	32 462,07	64,9
	4430	różne opłaty i składki	50 000,00	32 462,07	64,9
	90026	Pozostałe działania związane z gospodarką odpadami	30 000,00	14 783,58	49,3
	4300	zakup usług pozostałych	30 000,00	14 783,58	49,3
	90095	Pozostała działalność	183 071,83	159 614,22	87,2
	4210	zakup materiałów i wyposażenia	61 000,00	54 240,07	88,9
	4260	zakup energii	4 500,00	3 629,17	80,6
	4270	zakup usług remontowych	58 800,00	56 582,78	96,2
	4300	zakup pozostałych usług	58 271,83	44 786,43	76,9
	4430	różne opłaty i składki	500,00	375,77	75,2
	90095	Pozostała działalność - FUNDUSZ SOŁECKI	47 035,47	46 361,90	98,6
	4210	zakup materiałów i wyposażenia	26 882,72	26 537,10	98,7
	/101	Solectwo Dobra	2 158,00	2 135,30	98,9
	/102	Solectwo Dziedzice	11 050,00	11 049,50	100,0
	/103	Solectwo Kujawy	68,19	68,19	100,0
	/104	Solectwo Moszna	186,61	184,69	99,0
	/105	Solectwo Piszczowice	1 242,00	1 240,70	99,9
	/106	Solectwo Raclawiczki	7 697,96	7 695,99	100,0
	/107	Solectwo Łowkowice	300,00	89,50	29,8
	/109	Solectwo Ścigów	200,00	199,99	100,0
	/110	Solectwo Zielina	2 501,23	2 396,03	95,8
	/111	Solectwo Komorniki	1 478,73	1 477,21	99,9
	4270	zakup usług remontowych	193,19	40,00	20,7
	/105	Solectwo Piszczowice	40,00	40,00	100,0
	/107	Solectwo Łowkowice	153,19	0,00	0,0
	4300	zakup pozostałych usług	19 959,56	19 784,80	99,1
	/101	Solectwo Dobra	2 052,00	2 052,00	100,0
	/102	Solectwo Dziedzice	450,00	430,59	95,7
	/103	Solectwo Kujawy	7 931,81	7 931,81	100,0
	/104	Solectwo Moszna	1 475,00	1 470,40	99,7
	/105	Solectwo Piszczowice	0,75	0,00	0,0
	/107	Solectwo Łowkowice	100,00	0,00	0,0
	/108	Solectwo Strzeleczyki	6 000,00	6 000,00	100,0
	/109	Solectwo Ścigów	50,00	0,00	0,0

		/110	Solectwo Zielina	1 900,00	1 900,00	100,0
921	Kultura i ochrona dziedzictwa narodowego			1 289 828,82	1 281 025,29	99,3
	92109	Domy i ośrodki kultury, świetlice i kluby		777 000,00	777 000,00	100,0
		2480	dotacja podmiotowa z budżetu dla samorządowej instytucji kultury	777 000,00	777 000,00	100,0
	92116	Biblioteki		468 000,00	468 000,00	100,0
		2480	dotacja podmiotowa z budżetu dla samorządowej instytucji kultury	468 000,00	468 000,00	100,0
	92120	Ochrona zabytków i opieka nad zabytkami		1 230,00	710,00	57,7
		4110	składka na ubezpieczenie społeczne	200,00	0,00	0,0
		4120	składka na fundusz pracy	30,00	0,00	0,0
		4170	wynagrodzenia bezosobowe	1 000,00	710,00	71,0
	92195	Pozostała działalność		7 600,00	0,00	0,0
		2360	dotacje celowe z budżetu jednostki samorządu terytorialnego, udzielone w trybie art. 221 ustawy, na finansowanie lub dofinansowanie zadań zleconych do realizacji organizacjom prowadzącym działalność pożytku publicznego	3 600,00	0,00	0,0
		4210	zakup materiałów i wyposażenia	1 000,00	0,00	0,0
		4270	zakup usług remontowych	1 000,00	0,00	0,0
		4300	zakup usług pozostałych	2 000,00	0,00	0,0
	92195	Pozostała działalność – FUNDUSZ SOLECKI		35 998,82	35 315,29	98,1
		4210	zakup materiałów i wyposażenia	22 957,43	22 804,45	99,3
		/101	Solectwo Dobra	1 660,00	1 651,43	99,5
		/102	Solectwo Dziedzice	3 740,70	3 690,25	98,7
		/103	Solectwo Kujawy	828,00	827,12	99,9
		/104	Solectwo Moszna	1 070,00	1 069,58	100,0
		/106	Solectwo Raclawiczki	1 910,00	1 883,90	98,6
		/107	Solectwo Łowkowice	3 000,00	2 999,99	100,0
		/108	Solectwo Strzeleccki	1 500,00	1 450,14	96,7
		/109	Solectwo Ścigów	1 800,00	1 783,81	99,1
		/110	Solectwo Zielina	3 948,73	3 948,73	100,0
		/111	Solectwo Komorniki	500,00	500,00	100,0
		/112	Solectwo Smolarnia	3 000,00	2 999,50	100,0
		4270	zakup usług remontowych	3 000,00	3 000,00	100,0
		/111	Solectwo Komorniki	3 000,00	3 000,00	100,0
		4300	zakup pozostałych usług	10 041,39	9 510,84	94,7
		/101	Solectwo Dobra	1 840,00	1 840,00	100,0
		/102	Solectwo Dziedzice	1 500,00	1 500,00	100,0
		/103	Solectwo Kujawy	780,12	780,00	100,0
		/104	Solectwo Moszna	930,00	930,00	100,0
		/106	Solectwo Raclawiczki	1 890,00	1 888,37	99,9
		/108	Solectwo Strzeleccki	500,00	0,00	0,0
		/109	Solectwo Ścigów	550,00	521,41	94,8
		/110	Solectwo Zielina	2 051,27	2 051,06	100,0
926	Kultura fizyczna			295 300,00	260 557,15	88,2
	92601	Obiekty sportowe		63 300,00	54 441,32	86,0
		3020	wydatki osobowe niezaliczane do wynagrodzeń	400,00	87,00	21,8
		4010	wynagrodzenia osobowe pracowników	32 400,00	29 600,00	91,4
		4040	dodatkowe wynagrodzenie roczne	4 400,00	4 301,00	97,8

	4110	składki na ubezpieczenie społeczne	6 300,00	5 806,89	92,2
	4120	składka na fundusz pracy	900,00	830,57	92,3
	4140	wpłaty na PFRON	600,00	407,40	67,9
	4210	zakup materiałów i wyposażenia	2 025,00	1 758,53	86,8
	4260	zakup energii	12 000,00	9 639,89	80,3
	4270	zakup usług remontowych	1 500,00	73,80	4,9
	4280	zakup usług zdrowotnych	200,00	0,00	0,0
	4300	zakup usług pozostałych	500,00	258,30	51,7
	4360	opłaty z tytułu zakupu usług telekomunikacyjnych	600,00	570,19	95,0
	4430	różne opłaty i składki	400,00	332,75	83,2
	4440	odpis na zakładowy fundusz świadczeń socjalnych	775,00	775,00	100,0
	4710	wpłaty na PPK finansowane przez podmiot zatrudniający	300,00	0,00	0,0
92605	Zadania w zakresie kultury fizycznej		100 000,00	100 000,00	100,0
	2360	dotacje celowe z budżetu jednostki samorządu terytorialnego, udzielone w trybie art. 221 ustawy, na finansowanie lub dofinansowanie zadań zleconych do realizacji organizacjom prowadzącym działalność pożytku publicznego	100 000,00	100 000,00	100,0
92695	Pozostała działalność		120 500,00	94 616,95	78,5
	4110	składki na ubezpieczenie społeczne	1 600,00	0,00	0,0
	4120	składka na fundusz pracy	400,00	0,00	0,0
	4170	wynagrodzenia bezosobowe	21 000,00	20 300,00	96,7
	4190	nagrody konkursowe	6 000,00	4 500,00	75,0
	4210	zakup materiałów i wyposażenia	25 100,00	24 469,09	97,5
	4260	zakup energii	24 100,00	22 059,91	91,5
	4270	zakup usług remontowych	30 000,00	18 501,36	61,7
	4300	zakup usług pozostałych	11 900,00	4 494,56	37,8
	4430	różne opłaty i składki	400,00	292,03	73,0
92695	Pozostała działalność - FUNDUSZ SOLECKI		11 500,00	11 498,88	100,0
	4210	zakup materiałów i wyposażenia	7 000,00	6 998,88	100,0
	/I01	<i>Solectwo Dobra</i>	4 000,00	3 999,73	100,0
	/III	<i>Solectwo Komorniki</i>	3 000,00	2 999,15	100,0
	4270	zakup usług remontowych	4 500,00	4 500,00	100,0
	/I07	<i>Solectwo Łowkowice</i>	4 500,00	4 500,00	100,0
Razem wydatki bieżące			35 489 242,15	32 992 873,79	93,0

WYDATKI MAJĄTKOWE					
010	Rolnictwo i łowiectwo		1 135 000,00	412 530,84	36,3
	01010	Infrastruktura wodociągowa i sanitacyjna wsi	1 135 000,00	412 530,84	36,3
	6050	wydatki inwestycyjne jednostek budżetowych	920 000,00	247 184,08	26,9
		<i>Wykonanie przyłącza do sieci elektroenergetycznej oczyszczalni ścieków w Mosznej</i>	<i>190 000,00</i>	<i>170 091,34</i>	<i>89,5</i>
		<i>Rozbudowa sieci wodociągowej i kanalizacyjnej na terenie gminy</i>	<i>70 000,00</i>	<i>43 425,54</i>	<i>62,0</i>

			<i>Wyposażenie zbiornika wody Mosznej w chlorator, założenie sondy i monitoringu</i>	60 000,00	0,00	0,0
			<i>Modernizacja SUW Nowy Bud</i>	600 000,00	33 667,20	5,6
	6058		wydatki inwestycyjne jednostek budżetowych	110 826,00	101 871,00	91,9
			<i>Rozbudowa odcinka sieci wodociągowej i kanalizacyjnej w miejscowości Dobra na ul. Polnej i Prudnickiej</i>	110 826,00	101 871,00	91,9
	6059		wydatki inwestycyjne jednostek budżetowych	104 174,00	63 475,76	60,9
			<i>Rozbudowa odcinka sieci wodociągowej i kanalizacyjnej w miejscowości Dobra na ul. Polnej i Prudnickiej</i>	104 174,00	63 475,76	60,9
600	Transport i łączność			736 760,00	229 240,00	31,1
	60013	Drogi publiczne wojewódzkie		178 260,00	176 260,00	98,9
	6300	dotacja celowa na pomoc finansową udzielaną między jednostkami samorządu terytorialnego na dofinansowanie własnych zadań inwestycyjnych i zakupów inwestycyjnych		178 260,00	176 260,00	98,9
		<i>Budowa ścieżki rowerowej wzdłuż drogi wojewódzkiej nr 409 na odcinku Steblów (od granicy gminy) - Moszna</i>		128 260,00	126 260,00	98,4
		<i>Przebudowa drogi wojewódzkiej nr 409 na odcinku Moszna - Zielina</i>		50 000,00	50 000,00	100,0
	60016	Drogi publiczne gminne		558 500,00	52 980,00	9,5
	6050	wydatki inwestycyjne jednostek budżetowych		58 500,00	52 980,00	90,6
		<i>Wykonanie dokumentacji projektowej dla zadania " Budowa drogi w miejscowości Smolarnia - dz. Nr 194 wraz z włączeniem do drogi gminnej G1064390 relacji Raclawiczki-Serwitut-Smolarnia (dz. Nr 233) o długości ok. 650m "</i>		28 500,00	28 380,00	99,6
		<i>Przebudowa drogi w Serwitucie - dokumentacja projektowa</i>		30 000,00	24 600,00	82,0
	6058	wydatki inwestycyjne jednostek budżetowych		318 000,00	0,00	0,0
		<i>Przebudowa dróg gminnych ul. Leśnej i Bocznej w miejscowości Raclawiczki</i>		318 000,00	0,00	0,0
	6059	wydatki inwestycyjne jednostek budżetowych		182 000,00	0,00	0,0
		<i>Przebudowa dróg gminnych ul. Leśnej i Bocznej w miejscowości Raclawiczki</i>		182 000,00	0,00	0,0

700	Gospodarka mieszkaniowa		2 725 000,00	2 571 867,61	94,4
	70005	Gospodarka gruntami i nieruchomościami	2 725 000,00	2 571 867,61	94,4
	6050	wydatki inwestycyjne jednostek budżetowych	110 000,00	4 428,00	4,0
		<i>Budowa szamba w Pisarzowicach</i>	<i>50 000,00</i>	<i>4 428,00</i>	<i>8,9</i>
		<i>Zakup i montaż pieca centralnego ogrzewania w budynku komunalnym</i>	<i>60 000,00</i>	<i>0,00</i>	<i>0,0</i>
	6058	wydatki inwestycyjne jednostek budżetowych	1 172 427,51	1 172 427,51	100,0
		<i>Termomodernizacja budynków użyteczności publicznej w Gminie Strzeleczy</i>	<i>1 172 427,51</i>	<i>1 172 427,51</i>	<i>100,0</i>
	6059	wydatki inwestycyjne jednostek budżetowych	1 442 572,49	1 395 012,10	96,7
		<i>Termomodernizacja budynków użyteczności publicznej w Gminie Strzeleczy (w tym RFIL 916.312,00 zł)</i>	<i>1 442 572,49</i>	<i>1 395 012,10</i>	<i>96,7</i>
750	Administracja publiczna		183 500,00	176 915,39	96,4
	75023	Urzędy gmin	183 500,00	176 915,39	96,4
	6050	Wydatki inwestycyjne jednostek budżetowych	116 000,00	109 496,52	94,4
		<i>Przebudowa budynku Urzędu Gminy Strzeleczy - etap III</i>	<i>116 000,00</i>	<i>109 496,52</i>	<i>94,4</i>
	6060	wydatki na zakupy inwestycyjne jednostek budżetowych	67 500,00	67 418,87	99,9
		<i>Zakup 2 urzędzeń kserograficznych</i>	<i>32 400,00</i>	<i>32 351,98</i>	<i>99,9</i>
		<i>Zakup urządzenia wielofunkcyjnego - kserokopiarki</i>	<i>17 600,00</i>	<i>17 599,96</i>	<i>100,0</i>
		<i>Zakup systemu archiwizacji danych wytwarzanych w Urzędzie Gminy Strzeleczy</i>	<i>17 500,00</i>	<i>17 466,93</i>	<i>99,8</i>
754	Bezpieczeństwo publiczne i ochrona przeciwpożarowa		40 000,00	39 999,99	100,0
	75412	Ochotnicze straże pożarne	40 000,00	39 999,99	100,0
	6060	wydatki na zakupy inwestycyjne jednostek budżetowych	40 000,00	39 999,99	100,0
		<i>Zakup rozpiercza ramieniowego</i>	<i>40 000,00</i>	<i>39 999,99</i>	<i>100,0</i>
900	Gospodarka komunalna i ochrona środowiska		407 346,36	378 872,23	93,0
	90015	Oświetlenie ulic, placów i dróg	40 300,00	32 245,55	80,0
	6050	wydatki inwestycyjne jednostek budżetowych	40 300,00	32 245,55	80,0
		<i>Przebudowa drogi gminnej ul. Słonecznej w Komornikach w zakresie oświetlenia ulicznego</i>	<i>16 300,00</i>	<i>9 763,35</i>	<i>59,9</i>
		<i>Przebudowa drogi ul. Prudnickiej w Dobrej w zakresie oświetlenia ulicznego</i>	<i>17 600,00</i>	<i>16 116,50</i>	<i>91,6</i>
		<i>Przebudowa oświetlenia ulicznego na ul. Jana Pawła II w Strzeleczy</i>	<i>6 400,00</i>	<i>6 365,70</i>	<i>99,5</i>
	90015	Oświetlenie ulic, placów i dróg - FUNDUSZ SOŁECKI	69 226,33	51 286,23	74,1
	6050	wydatki inwestycyjne jednostek budżetowych	69 226,33	51 286,23	74,1

	/101	Solectwo Dobra (Zakup i montaż lamp na ul. Prudnickiej w Dobrej)	17 173,93	17 173,93	100,0
	/108	Solectwo Strzeleccki (Przebudowa oświetlenia ulicznego na ul. Jana Pawła II w Strzeleczkach)	34 052,40	34 052,40	100,0
	/110	Solectwo Zielina (Zakup i montaż ulicznych lamp solarnych na ul. Słonecznej w Zielinie)	18 000,00	59,90	0,3
90095	Pozostała działalność		241 200,00	239 143,45	99,1
	6050	wydatki inwestycyjne jednostek budżetowych	66 200,00	65 144,45	98,4
		Wykonanie wiejskiego placu rekreacyjnego wraz z miejscem postojowym w Raclawiczkach	45 200,00	45 200,00	100,0
		Zagospodarowanie terenu obok przystanku autobusowego w Pisarzowicach	16 000,00	14 944,45	93,4
		Zagospodarowanie terenu obok przystanku autobusowego w Pisarzowicach / Marszałkowska Inicjatywa Sołecka - Opolskie w latach 2020 - 2022	5 000,00	5 000,00	100,0
	6230	dotacje celowe z budżetu na finansowanie lub dofinansowanie kosztów realizacji inwestycji i zakupów inwestycyjnych innych jednostek niezaliczanych do sektora finansów publicznych - dotacje do wymiany kotłów węglowych	80 000,00	79 000,00	98,8
	6060	wydatki inwestycyjne jednostek budżetowych	95 000,00	94 999,00	100,0
		Zakup traktorka wielofunkcyjnego komunalnego wraz z osprzętem	90 000,00	89 999,00	100,0
		Zakup traktorka do koszenia trawy - Dziedzice / Marszałkowska Inicjatywa Sołecka - Opolskie w latach 2020-2022	5 000,00	5 000,00	100,0
90095	Pozostała działalność - FUNDUSZ SOŁECKI		56 620,03	56 197,00	99,3
	6050	wydatki inwestycyjne jednostek budżetowych	50 120,03	49 697,00	99,2
	/105	Solectwo Pisarzowice (Zagospodarowanie terenu obok przystanku autobusowego w Pisarzowicach)	15 000,00	15 000,00	100,0
	/106	Solectwo Raclawiczki (Zakup materiałów i urządzeń oraz modernizacja placu zabaw w Raclawiczkach)	19 120,03	18 697,00	97,8
	/112	Solectwo Smolarnia (Utwardzenie placu zabaw w Smolarni)	16 000,00	16 000,00	100,0
	6060	wydatki inwestycyjne jednostek budżetowych	6 500,00	6 500,00	100,0
	/102	Solectwo Dziedzice (Zakup traktorka do koszenia trawy)	6 500,00	6 500,00	100,0

921	Kultura i ochrona dziedzictwa narodowego		975 000,00	4 920,00	0,5
	92109	Domy i ośrodki kultury, świetlice i kluby	975 000,00	4 920,00	0,5
	6058	wydatki inwestycyjne jednostek budżetowych	500 000,00	0,00	0,0
		<i>Przebudowa budynku Domu Kultury w Kujawach</i>	<i>500 000,00</i>	<i>0,00</i>	<i>0,0</i>
	6059	wydatki inwestycyjne jednostek budżetowych	475 000,00	4 920,00	1,0
		<i>Przebudowa budynku Domu Kultury w Kujawach</i>	<i>475 000,00</i>	<i>4 920,00</i>	<i>1,0</i>
Razem wydatki majątkowe			6 202 606,36	3 814 346,06	61,5
WYDATKI OGÓLEM			41 691 848,51	36 807 219,85	88,3

ROZCHODY

		963	Spląty pożyczek otrzymanych na finansowanie zadań realizowanych z udziałem środków pochodzących z budżetu Unii Europejskiej	573 760,49	573 760,49	100,0
Ogółem				573 760,49	573 760,49	100,0

ZADANIA ZLECONE

Dział	Rozdział	§	Wyszczególnienie	Plan	Wykonanie	%
DOCHODY ZLECONE						
010	Rolnictwo i łowiectwo			561 373,30	561 233,33	100,0
		Pozostała działalność		561 373,30	561 233,33	100,0
	01095	2010	dotacje celowe otrzymane z budżetu państwa na realizację zadań bieżących z zakresu administracji rządowej oraz innych zadań zleconych gminie(związkom gmin) ustawami	561 373,30	561 233,33	100,0
750	Administracja publiczna			87 663,00	86 873,31	99,1
	75011	Urzędy wojewódzkie		65 648,00	64 867,00	98,8
		2010	dotacje celowe otrzymane z budżetu państwa na realizację zadań bieżących z zakresu administracji rządowej oraz innych zadań zleconych gminie(związkom gmin) ustawami	65 648,00	64 867,00	98,8
	75056	Spis powszechny i inne		22 015,00	22 006,31	100,0
		2010	dotacje celowe otrzymane z budżetu państwa na realizację zadań bieżących z zakresu administracji rządowej oraz innych zadań zleconych gminie(związkom gmin) ustawami	22 015,00	22 006,31	100,0
751	Urzędy naczelnych organów władzy państwowej, kontroli i ochrony prawa oraz sądownictwa			1 529,00	1 529,00	100,0
	75101	Urzędy naczelnych organów władzy państwowej, kontroli i ochrony prawa		1 529,00	1 529,00	100,0

		2010	dotacje celowe otrzymane z budżetu państwa na realizację zadań bieżących z zakresu administracji rządowej oraz innych zadań zleconych gminie(związkom gmin) ustawami	1 529,00	1 529,00	100,0
752	Obrona narodowa			1 100,00	1 096,34	99,7
	75212	Pozostałe wydatki obronne		1 100,00	1 096,34	99,7
		2010	dotacje celowe otrzymane z budżetu państwa na realizację zadań bieżących z zakresu administracji rządowej oraz innych zadań zleconych gminie(związkom gmin) ustawami	1 100,00	1 096,34	99,7
754	Bezpieczeństwo publiczne i ochrona przeciwpożarowa			9 350,00	9 350,00	100,0
	75414	Obrona Cywilna		9 350,00	9 350,00	100,0
		2010	dotacje celowe otrzymane z budżetu państwa na realizację zadań bieżących z zakresu administracji rządowej oraz innych zadań zleconych gminie(związkom gmin) ustawami	9 350,00	9 350,00	100,0
801	Oświata i wychowanie			67 445,24	67 416,86	100,0
		Zapewnienie uczniom prawa do bezpłatnego dostępu do podręczników, materiałów edukacyjnych lub materiałów ćwiczeniowych		67 445,24	67 416,86	100,0
	80153	2010	dotacje celowe otrzymane z budżetu państwa na realizację zadań bieżących z zakresu administracji rządowej oraz innych zadań zleconych gminie(związkom gmin) ustawami	67 445,24	67 416,86	100,0
851	Ochrona zdrowia			288,72	288,72	100,0
	85195	Pozostała działalność		288,72	288,72	100,0
		2010	dotacje celowe otrzymane z budżetu państwa na realizację zadań bieżących z zakresu administracji rządowej oraz innych zadań zleconych gminie(związkom gmin) ustawami	288,72	288,72	100,0
855	Rodzina			8 641 286,09	8 536 696,50	98,8
		Świadczenia wychowawcze		6 718 546,00	6 624 405,89	98,6
	85501	2060	dotacje celowe otrzymane z budżetu państwa na zadania bieżące z zakresu administracji rządowej zlecone gminom (związkom gmin, związkom powiatowo-gminnym), związane z realizacją świadczenia wychowawczego stanowiącego pomoc państwa w wychowaniu dzieci	6 718 546,00	6 624 405,89	98,6

		Świadczenia rodzinne, świadczenie z funduszu alimentacyjnego oraz składki na ubezpieczenia emerytalne i rentowe z ubezpieczenia społecznego	1 898 002,13	1 888 362,55	99,5
	85502	2010 dotacje celowe otrzymane z budżetu państwa na realizację zadań bieżących z zakresu administracji rządowej oraz innych zadań zleconych gminie(związkom gmin) ustawami	1 898 002,13	1 888 362,55	99,5
	85503	Karta Dużej Rodziny	570,10	570,10	100,0
		2010 dotacje celowe otrzymane z budżetu państwa na realizację zadań bieżących z zakresu administracji rządowej oraz innych zadań zleconych gminie(związkom gmin) ustawami	570,10	570,10	100,0
	85504	Wspieranie rodziny	715,86	715,86	100,0
		2010 dotacje celowe otrzymane z budżetu państwa na realizację zadań bieżących z zakresu administracji rządowej oraz innych zadań zleconych gminie(związkom gmin) ustawami	715,86	715,86	100,0
	85513	Składki na ubezpieczenie zdrowotne opłacane za osoby pobierające niektóre świadczenia rodzinne, zgodnie z przepisami ustawy o świadczeniach rodzinnych oraz za osoby pobierające zasiłki dla opiekunów, zgodnie z przepisami ustawy z dnia 4 kwietnia 2014 r. o ustaleniu i wypłacie zasiłków dla opiekunów	23 452,00	22 642,10	96,5
		2010 dotacje celowe otrzymane z budżetu państwa na realizację zadań bieżących z zakresu administracji rządowej oraz innych zadań zleconych gminie(związkom gmin) ustawami	23 452,00	22 642,10	96,5
Razem dochody zlecone			9 370 035,35	9 264 484,06	98,9

Dział	Rozdział	§	Wyszczególnienie	Plan	Wykonanie	%
WYDATKI ZLECONE						
010	Rolnictwo i leśnictwo			561 373,30	561 233,33	100,0
	01095	Pozostała działalność		561 373,30	561 233,33	100,0
		4010	wynagrodzenia osobowe pracowników	9 350,00	9 268,00	99,1
		4110	składka na ubezpieczenie społeczne	1 599,19	1 583,19	99,0
		4120	składka na fundusz pracy	206,52	204,52	99,0
		4210	zakup materiałów i wyposażenia	160,00	160,00	100,0
		4300	zakup pozostałych usług	80,00	80,00	100,0
		4360	opłaty z tytułu zakupu usług telekomunikacyjnych	149,84	149,84	100,0
		4410	podróże służbowe - krajowe	50,00	10,03	20,1
		4430	różne opłaty i składki	549 777,75	549 777,75	100,0

750	Administracja publiczna		87 663,00	86 873,31	99,1
	75011	Urzędy wojewódzkie	65 648,00	64 867,00	98,8
	4010	wynagrodzenia osobowe pracowników	44 176,00	43 521,00	98,5
	4040	dodatkowe wynagrodzenie roczne	6 502,00	6 502,00	100,0
	4110	składka na ubezpieczenie społeczne	8 880,00	8 770,00	98,8
	4120	składka na fundusz pracy	1 390,00	1 374,00	98,8
	4210	zakup materiałów i wyposażenia	514,50	514,50	100,0
	4300	zakup pozostałych usług	866,53	866,53	100,0
	4410	podróże służbowe - krajowe	218,97	218,97	100,0
	4440	odpis na zakładowy fundusz świadczeń socjalnych	3 100,00	3 100,00	100,0
	75056	Spis powszechny i inne	22 015,00	22 006,31	100,0
	4010	wynagrodzenia osobowe pracowników	17 935,00	17 935,00	100,0
	4110	składka na ubezpieczenie społeczne	3 075,30	3 066,89	99,7
	4120	składka na fundusz pracy	439,70	439,42	99,9
	4360	opłaty z tytułu zakupu usług telekomunikacyjnych	565,00	565,00	100,0
751	Urzędy naczelnych organów władzy państwowej, kontroli i ochrony prawa oraz sądownictwa		1 529,00	1 529,00	100,0
	75101	Urzędy naczelnych organów władzy państwowej kontroli i ochrony prawa	1 529,00	1 529,00	100,0
	4010	wynagrodzenia osobowe pracowników	1 120,00	1 120,00	100,0
	4110	składka na ubezpieczenie społeczne	191,76	191,76	100,0
	4120	składka na fundusz pracy	27,44	27,44	100,0
	4210	zakup materiałów i wyposażenia	189,80	189,80	100,0
752	Obrona narodowa		1 100,00	1 096,34	99,7
		Pozostałe wydatki obronne	1 100,00	1 096,34	99,7
	75212	4210 zakup materiałów i wyposażenia	70,00	67,92	97,0
		4410 podróże służbowe - krajowe	30,00	28,42	94,7
		4700 szkolenia pracowników niebędących członkami korpusu służby cywilnej	1 000,00	1 000,00	100,0
754	Bezpieczeństwo publiczne i ochrona przeciwpożarowa		9 350,00	9 350,00	100,0
	75414	Obrona Cywilna	9 350,00	9 350,00	100,0
	4010	wynagrodzenia osobowe pracowników	7 330,00	7 330,00	100,0
	4040	dodatkowe wynagrodzenie roczne	570,00	570,00	100,0
	4110	składki na ubezpieczenie społeczne	1 270,00	1 270,00	100,0
	4120	składka na fundusz pracy	180,00	180,00	100,0
801	Oświata i wychowanie		67 445,24	67 416,86	100,0
	80153	Zapewnienie uczniom prawa do bezpłatnego dostępu do podręczników, materiałów edukacyjnych lub materiałów ćwiczeniowych	67 445,24	67 416,86	100,0
	4210	zakup materiałów i wyposażenia	667,76	667,76	100,0
	4240	zakup środków dydaktycznych i książek	66 777,48	66 749,10	100,0
851	Ochrona zdrowia		288,72	288,72	100,0
	85195	Pozostała działalność	288,72	288,72	100,0
	4010	wynagrodzenia osobowe pracowników	116,61	116,61	100,0
	4110	składki na ubezpieczenie społeczne	20,09	20,09	100,0

		4120	składka na fundusz pracy	2,62	2,62	100,0
		4210	zakup materiałów i wyposażenia	24,00	24,00	100,0
		4300	zakup pozostałych usług	102,00	102,00	100,0
		4410	podróże służbowe - krajowe	23,40	23,40	100,0
855	Rodzina			8 641 286,09	8 536 696,50	98,8
	85501	Świadczenia wychowawcze		6 718 546,00	6 624 405,89	98,6
		3020	wydatki osobowe niezaliczane do wynagrodzeń	200,00	0,00	0,0
		3110	świadczenia społeczne	6 661 438,00	6 568 098,44	98,6
		4010	wynagrodzenia osobowe pracowników	39 000,00	39 000,00	100,0
		4040	dodatkowe wynagrodzenie roczne	4 000,00	4 000,00	100,0
		4110	składka na ubezpieczenie społeczne	6 072,00	6 051,23	99,7
		4120	składka na fundusz pracy	760,00	760,00	100,0
		4170	wynagrodzenia bezosobowe	100,00	0,00	0,0
		4210	zakup materiałów i wyposażenia	1 000,00	1 000,00	100,0
		4270	zakup usług remontowych	100,00	100,00	100,0
		4280	zakup usług zdrowotnych	200,00	0,00	0,0
		4300	zakup pozostałych usług	3 000,00	2 998,22	99,9
		4410	podróże służbowe - krajowe	100,00	0,00	0,0
		4430	różne opłaty i składki	100,00	0,00	0,0
		4440	odpis na zakładowy fundusz świadczeń socjalnych	1 500,00	1 500,00	100,0
		4700	szkolenia pracowników niebędących członkami korpusu służby cywilnej	976,00	898,00	92,0
	85502	Świadczenia rodzinne, świadczenie z funduszu alimentacyjnego oraz składki na ubezpieczenia emerytalne i rentowe z ubezpieczenia społecznego		1 898 002,13	1 888 362,55	99,5
		3020	wydatki osobowe niezaliczane do wynagrodzeń	400,00	320,00	80,0
		3110	świadczenia społeczne	1 742 309,00	1 738 038,45	99,8
		4010	wynagrodzenia osobowe pracowników	32 391,00	29 863,00	92,2
		4040	dodatkowe wynagrodzenie roczne	3 000,00	3 000,00	100,0
		4110	składka na ubezpieczenie społeczne	106 571,13	106 313,02	99,8
		4120	składka na fundusz pracy	1 000,00	680,46	68,0
		4170	wynagrodzenia bezosobowe	500,00	300,00	60,0
		4210	zakup materiałów i wyposażenia	3 000,00	2 570,46	85,7
		4270	zakup usług remontowych	640,00	636,77	99,5
		4280	zakup usług zdrowotnych	200,00	0,00	0,0
		4300	zakup pozostałych usług	3 791,00	3 324,55	87,7
		4410	podróże służbowe - krajowe	200,00	168,84	84,4
		4430	różne opłaty i składki	200,00	0,00	0,0
		4440	odpis na zakładowy fundusz świadczeń socjalnych	2 100,00	1 500,00	71,4
		4700	szkolenia pracowników niebędących członkami korpusu służby cywilnej	1 700,00	1 647,00	96,9
	85503	Karta Dużej Rodziny		570,10	570,10	100,0
		4210	zakup materiałów i wyposażenia	570,10	570,10	100,0
	85504	Wspieranie rodziny		715,86	715,86	100,0
		4300	zakup pozostałych usług	715,86	715,86	100,0

	85513	Składki na ubezpieczenie zdrowotne opłacane za osoby pobierające niektóre świadczenia rodzinne, zgodnie z przepisami ustawy o świadczeniach rodzinnych oraz za osoby pobierające zasiłki dla opiekunów, zgodnie z przepisami ustawy z dnia 4 kwietnia 2014 r. o ustaleniu i wypłacie zasiłków dla opiekunów	23 452,00	22 642,10	96,5
	4130	składki na ubezpieczenie zdrowotne	23 452,00	22 642,10	96,5
Razem wydatki zlecone			9 370 035,35	9 264 484,06	98,9

ŚRODKI Z FUNDUSZU PRZECIWDZIAŁANIA COVID - 19

Dział	Rozdział	§	Wyszczególnienie	Plan	Wykonanie	%
DOCHODY						
801	Oświata i wychowanie			190 000,00	190 000,00	100,0
	80101	Szkoły podstawowe - Laboratoria Przyszłości		190 000,00	190 000,00	100,0
	2180	środki z Funduszu Przeciwdziałania COVID-19 na finansowanie lub dofinansowanie realizacji zadań związanych z przeciwdziałaniem COVID-19		190 000,00	190 000,00	100,0
851	Ochrona zdrowia			40 440,00	532 503,31	1 316,8
	85195	Pozostała działalność - Szczepienia		40 440,00	532 503,31	1 316,8
	2180	środki z Funduszu Przeciwdziałania COVID-19 na finansowanie lub dofinansowanie realizacji zadań związanych z przeciwdziałaniem COVID-19		40 440,00	532 503,31	1 316,8
852	Pomoc społeczna			9 399,00	9 160,10	97,5
	85295	Pozostała działalność – Wspieraj seniora		9 399,00	9 160,10	97,5
	2180	środki z Funduszu Przeciwdziałania COVID-19 na finansowanie lub dofinansowanie realizacji zadań związanych z przeciwdziałaniem COVID-19		9 399,00	9 160,10	97,5
Razem dochody				239 839,00	731 663,41	305,1

Dział	Rozdział	§	Wyszczególnienie	Plan	Wykonanie	%
WYDATKI						
801	Oświata i wychowanie			190 000,00	160 595,71	84,5
	80101	Szkoły podstawowe		190 000,00	160 595,71	84,5
		Laboratoria Przyszłości		190 000,00	160 595,71	84,5
	4240	zakup środków dydaktycznych i książek		190 000,00	160 595,71	84,5
		<i>SP w Komornikach</i>		<i>30 000,00</i>	<i>30 000,00</i>	<i>100,0</i>
		<i>SP w Raclawiczkach</i>		<i>30 000,00</i>	<i>27 998,90</i>	<i>93,3</i>
		<i>SP w Dobrej</i>		<i>30 000,00</i>	<i>30 000,00</i>	<i>100,0</i>
		<i>SP w Zielinie</i>		<i>30 000,00</i>	<i>30 000,00</i>	<i>100,0</i>
		<i>SP w Strzeleczkach</i>		<i>70 000,00</i>	<i>42 596,81</i>	<i>60,9</i>

851	Ochrona zdrowia		40 440,00	32 503,31	80,4
	85195	Pozostała działalność - Szczepienia	40 440,00	32 503,31	80,4
		4010 wynagrodzenia osobowe pracowników	24 437,02	21 877,69	89,5
		4110 składki na ubezpieczenie społeczne	4 207,98	3 767,31	89,5
		4210 zakup materiałów i wyposażenia	6 795,00	4 358,31	64,1
		4300 zakup usług pozostałych	5 000,00	2 500,00	50,0
852	Pomoc społeczna		9 399,00	9 160,10	97,5
	85295	Pozostała działalność – Wspieraj Seniora	9 399,00	9 160,10	97,5
		4010 wynagrodzenia osobowe pracowników	7 730,00	7 594,84	98,3
		4110 składki na ubezpieczenie społeczne	1 370,00	1 308,51	95,5
		4120 składki na fundusz pracy	199,00	186,09	93,5
		4210 zakup materiałów i wyposażenia	100,00	70,66	70,7
Razem wydatki			239 839,00	202 259,12	84,3

Informacja opisowa
o przebiegu wykonania budżetu gminy Strzeleczyki za 2021r.

Dochody

Budżet Gminy Strzeleczyki na 2021 r. uchwalony został na sesji Rady Gminy dnia 22 grudnia 2020 roku, po stronie dochodów na kwotę 37.859.214,93 zł i po stronie wydatków na kwotę 40.397.516,70 zł.

Po stronie przychodów ujęto kwotę 4.112.062,26 zł, na którą składają się :

- przychody z zaciągniętych pożyczek i kredytów na rynku krajowym – 3.200.000 zł,
- przychody ze spłaty pożyczek i kredytów udzielonych ze środków publicznych – 500.000 zł,
- wolne środki, o których mowa w art.217 ust. 2 pkt 6 ustawy – 412.062,26 zł .

Po stronie rozchodów zaplanowano 1.573.760,49 zł - spłaty pożyczek otrzymanych na finansowanie działań realizowanych z udziałem środków pochodzących z budżetu Unii Europejskiej w wysokości 573.760,49 zł i spłaty krajowych kredytów i pożyczek w wysokości 1.000.000 zł.

Na dzień 31 grudnia 2021 roku budżet gminy zamknął się w dochodach po stronie planu kwotą 38.426.863,99 zł a po stronie wykonania dochodów w kwocie 42.784.701,99 zł, co stanowi 111,3 %, z czego 39.088.116,03 zł stanowią dochody bieżące a 3.696.585,96 zł dochody majątkowe.

Wzrost planowanych dochodów wyniknął z wprowadzenia zmian:

- korekty subwencji z budżetu państwa:
 - a) zwiększenie części oświatowej subwencji ogólnej dla gmin – 83.603 zł,
- korekty dotacji na zadania własne gminy:
 - a) wprowadzenie dotacji – zwrot części wydatków gminy wykonanych w ramach funduszu sołectkiego – 82.945,40 zł,
 - b) wprowadzenie dotacji na rządowy program „Aktywna tablica” – 70.000 zł,
 - c) wprowadzenie dotacji na realizację zadań w zakresie wychowania przedszkolnego – 286.845 zł,
 - d) wprowadzenie dotacji na dofinansowanie pomocy materialnej dla uczniów (stypendia o charakterze socjalnym) – 16.674,67 zł,
 - e) zwiększenie dotacji na składki na ubezpieczenia zdrowotne opłacane za osoby pobierające świadczenia z pomocy społecznej – 392 zł,
 - f) zmniejszenie dotacji na wypłatę zasiłków okresowych – 7.700 zł,
 - g) zwiększenie dotacji na wypłatę zasiłków stałych – 2.354 zł,
 - h) zwiększenie dotacji celowej na utrzymanie Gminnego Ośrodka Pomocy Społecznej – 6.309,97 zł,
- korekty dotacji na zadania zlecone:
 - a) wprowadzenie dotacji na zadania administracji rządowej (zwrot części podatku akcyzowego zawartego w cenie oleju napędowego wykorzystywanego do produkcji rolnej) – 560.773,30 zł,
 - b) wprowadzenie dotacji na kontrolę uprawy maku i konopi – 600 zł,
 - c) zmniejszenie dotacji na zadania administracji rządowej – 38.510 zł,
 - d) wprowadzenie dotacji na Narodowy Spis Powszechny – 22.015 zł,
 - e) zwiększenie dotacji na obronę cywilną – 500 zł,
 - f) wprowadzenie dotacji przeznaczonej na wyposażenie szkół w podręczniki oraz materiały edukacyjne i ćwiczeniowe – 67.445,24 zł,
 - g) wprowadzenie dotacji na sfinansowanie kosztów wydawania decyzji w sprawach świadczeniobiorców innych niż ubezpieczeni spełniający kryterium dochodowe -288,72 zł,
 - h) zwiększenie dotacji przeznaczonej na realizację zadań wynikających z ustawy o pomocy państwa w wychowaniu dzieci – 509.546 zł,
 - i) zwiększenie dotacji na wypłatę świadczeń rodzinnych – 158.002,13 zł,
 - j) wprowadzenie dotacji na zadania realizowane w związku z wydaniem Kart Dużej Rodziny – 570,10 zł,
 - k) zwiększenie dotacji na składki na ubezpieczenia zdrowotne opłacane za osoby pobierające świadczenia z pomocy społecznej – 9.952 zł,
 - l) zmniejszenie dotacji na rządowy program „Dobry start” – 217.284,14 zł,
- wprowadzenie ponadplanowych dochodów:
 - a) wpływów z tytułu rozliczeń z lat ubiegłych – 2.600 zł,
 - b) wpływów z tytułu odszkodowań – 2.109,33 zł,

- c) dochodów z tytułu sprzedaży mienia – 83.500 zł,
 - d) wpływów ze zwrotów dotacji – 133.720,17 zł,
 - e) wpływów z opłaty adiacenckiej – 1.500 zł,
 - f) wpływów za wieczyste użytkowanie – 5.700 zł,
 - g) zwiększenie podatku od czynności cywilnoprawnych – 4.000 zł,
 - h) zwiększenie podatku od spadków i darowizn – 34.044,60 zł,
 - i) zwiększenie udziałów w podatku dochodowym od osób fizycznych – 567.500 zł,
 - j) wpływów z opłaty prologacyjnej – 100 zł,
 - k) rekompensaty za utracony dochód (opłata targowa) – 1.640 zł,
 - l) wprowadzenie wpływów z części opłaty za zezwolenie na sprzedaż napojów alkoholowych w obrocie hurtowym – 9.520,75 zł
 - m) wprowadzenie środków w ramach programu „Czyste powietrze” – 10.000 zł,
- zmniejszenie dochodów z tytułu:
 - a) wpływów z różnych dochodów – 269.000 zł,
 - b) opłaty targowej – 1.000 zł,
 - a) wpływów z tytułu udziałów w podatku dochodowym od osób prawnych – 80.000 zł,
 - b) środków z Rządowego Funduszu Inwestycji Lokalnych – 916.312 zł,
 - c) dochodów z tytułu wpłat za osoby przebywające w DPS – 33.200 zł,
 - wprowadzenie środków pozyskanych z innych źródeł na dofinansowanie zadań gminy:
 - d) dotacji na dofinansowanie zadań w ramach „Marszałkowskiej Inicjatywy Sołeckiej” – 20.000 zł,
 - e) środki z Funduszu Przeciwdziałania COVID-19- Szczepienia i Wspieraj Seniora – 49.839 zł,
 - f) środki z Funduszu Przeciwdziałania COVID-19- Laboratoria Przyszłości – 190.000 zł,
 - zmniejszenie środków pozyskanych na dofinansowanie zadań realizowanych z udziałem środków pochodzących budżetu Unii Europejskiej :
 - a) realizacja projektu „Budowa ścieżki rowerowej wzdłuż drogi wojewódzkiej nr 409 – 688.805,84 zł,
 - b) realizacja projektu „Śladami Bioróżnorodności” – 175.129,34 zł,

Dokonano korekty przychodów :

- zmniejszono kredyty i pożyczki o kwotę 3.200.000 zł,
- zmniejszono kwotę wolnych środków o kwotę 338.301,77 zł,
- wprowadzono niewykorzystane środki – 74.319,17 zł (ustawa o wychowaniu w trzeźwości i przeciwdziałaniu alkoholizmowi)
- wprowadzono niewykorzystane środki z RFIL - 916.312 zł,
- wprowadzono niewykorzystane środki z projektu „Bliżej rodziny i dziecka” - 19.875,24 zł,
- wprowadzono nadwyżkę z lat ubiegłych – 2.254.478,11 zł.

Dokonano korekty rozchodów :

- zmniejszono rozchody z tytułu spłaty otrzymanych krajowych pożyczek i kredytów o kwotę 1.000.000 zł.

Wzrost dochodów po stronie planu zamknął się w kwocie 567.649,06 zł. Na wzrost ten miało wpływ zwiększenie dotacji na zadania własne i zlecone, środków z funduszu przeciwdziałania COVID-19, wpływ ponadplanowych dochodów.

Wykonanie poszczególnych dochodów i wydatków we wszystkich działach i rozdziałach obrazuje sprawozdanie cyfrowe.

Wykonanie dochodów bieżących za rok 2021 r. wyniosło 39.088.116,03 zł, co stanowi 106,7 %.

W Gminie Strzeleczy Rada Gminy w ramach upoważnienia statutowego określiła gminne przepisy stanowiące prawo miejscowe między innymi uchwały w sprawie:

- podatku od nieruchomości – uchwała nr XXVII/166/20 z 26 listopada 2020 r.
- podatku od środków transportowych – uchwała nr XXVIII/152/16 z 7 grudnia 2016 r.

Rada Gminy ustaliła następujące stawki podatku od nieruchomości na 2021 r.:

- od budynków mieszkalnych - 0,77 zł za 1 m. kw. powierzchni użytkowej,
- od pozostałych budynków lub ich części - 4,50 zł za 1 m. kw. powierzchni użytkowej,
- od budynków związanych z prowadzeniem działalności gospodarczej oraz części budynków mieszkalnych lub ich części zajętych na prowadzenie działalności gospodarczej - 21,24 zł od 1 m. kw. powierzchni użytkowej,

- od budynków zajętych na prowadzenie działalności gospodarczej w zakresie udzielania świadczeń zdrowotnych - 4,49 zł od 1 m. kw. powierzchni użytkowej,
- od budynków zajętych na prowadzenie działalności gospodarczej w zakresie obrotu kwalifikowanym materiałem siewnym – 10,97 zł od 1 m. kw. powierzchni użytkowej,
- od gruntów związanych z prowadzeniem działalności gospodarczej bez względu na sposób zakwalifikowania w ewidencji gruntów i budynków - 0,88 zł od 1 m. kw. powierzchni,
- od gruntów pozostałych - 0,24 zł od 1 m. kw. powierzchni,
- pod wodami powierzchniowymi stojącymi lub wodami powierzchniowymi płynącymi jezior i zbiorników sztucznych 4,38 zł od 1 ha powierzchni,
- od gruntów niezabudowanych objętych obszarem rewitalizacji – 0,52 zł od 1 m. kw. powierzchni,
- od budowli – 2% ich wartości.

Od 2016 roku grunty i budynki lub ich części stanowiące własność Gminy zostały zwolnione z podatku od nieruchomości, z wyjątkiem zajętych na prowadzenie działalności gospodarczej lub będących w posiadaniu innych niż gmina jednostek.

Zgodnie z komunikatem Prezesa GUS średnia cena skupu żyta za okres 11 kwartałów poprzedzających kwartał poprzedzający rok podatkowy 2021 r. wynosi: 58,55 zł za 1 decytonę (kwintal). Stawki podatku rolnego wynoszą odpowiednio: do 1 ha użytków rolnych 292,75 zł od 1 ha fizycznego, powyżej 1 ha 146,375 zł od 1 ha przeliczeniowego.

Stawki podatku od środków transportowych ustalane przez radę gminy muszą się mieścić między stawkami maksymalnymi i minimalnymi. W 2021 r. zadeklarowano do opodatkowania 216 pojazdów. Kwota wymiaru podatku za zadeklarowane pojazdy wynosi: 225 122,00 zł.

W wyniku obniżenia górnych stawek podatkowych w podatku od nieruchomości i od środków transportowych – skutki finansowe za okres sprawozdawczy tj. od 01.01.2021 r. do 31.12.2021 r. przedstawia rubryka 3,

skutki finansowe – z mocy uchwały Rady Gminy – przedstawia – rubryka 4,

skutki finansowe – umorzenia, rozłożenie na raty, odroczenie terminu płatności – rubryka nr 5,

skutki finansowe ogółem – przedstawia rubryka nr 6.

SKUTKI OBNIŻENIA STAWEK PODATKOWYCH

ORAZ SKUTKI DECYZJI WYDANYCH PRZEZ ORGAN PODATKOWY

OBLICZONE ZA OKRES SPRAWOZDAWCZY OD 01.01.2021 – 31.12.2021

Lp.	Wyszczególnienie	Skutki obniżenia stawek podatkowych	Skutki zwolnień nieobjęte ustawą - (z mocy uchwały Rady Gminy)	Skutki finansowe rozłożone na raty, umorzenia, odroczenia	Skutki finansowe ogółem
1	2	3	4	5	6
1	<u>PODATEK ROLNY</u>				
	Osoby fizyczne	0,00	0,00	388,00	388,00
	Osoby prawne	0,00	0,00	0,00	0,00
2	<u>PODATEK OD NIERUCHOMOŚĆ I</u>				
	Osoby fizyczne	779.838,00	0,00	25.682,43	805.520,43
	Osoby prawne	226.416,00	18.510,00	201,00	245.127,00
3	<u>PODATEK LEŚNY</u>				

	Osoby fizyczne	0,00	0,00	0,00	0,00
	Osoby prawne	0,00	0,00	0,00	0,00
4	PODATEK OD ŚRODKÓW TRANSP.				
	Osoby fizyczne	257.272,24	0,00	4.997,00	262.269,24
	Osoby prawne	56.021,20	0,00	0,00	56.021,20
5	OGÓLEM:	1.319.547,44	18.510,00	31.268,43	1.369.325,87

Kwota 388 zł dotyczy umorzenia 5 podatnikom,
kwota 25.682,43 zł dotyczy rozłożenia na raty dwóm podatnikom – 1.896,20 zł, umorzenia dla 12 podatników – 23.786,23 zł,
kwota 201 zł dotyczy umorzenia dla 1 podatnika,
kwota 4.997 zł dotyczy umorzenia podatku jednemu podatnikowi.

Zaległości na dzień 31.12.2021 r. wynoszą: 629.473,90 zł.

Osoby prawne:

łącznie zobowiązanie pieniężne: kwota 464.056,33 zł - liczba podatników 4 w tym:
- podatek od nieruchomości: 449.013,25 zł dotyczy 3 jednostek,
- podatek rolny: 15.043,08 zł dotyczy 1 jednostki.

Osoby fizyczne:

łącznie zobowiązanie pieniężne: kwota 153.369,57 zł - liczba podatników - 56 w tym:
- podatek od nieruchomości: 149.854,10 zł,
- podatek rolny: 3.511,47 zł,
- podatek leśny: 4,00 zł,
Podatek od środków transportowych 12.048 zł – dotyczy 1 jednostki.

W minionym roku na bieżąco do zalegających z wpłatami podatków wysyłano upomnienia oraz prowadzone było postępowanie egzekucyjne w stosunku do podatników posiadających zaległości podatkowe w celu wyegzekwowania należności wraz z odsetkami. Wobec 13 podatników toczy się egzekucja administracyjna. Ponadto z wymienionych wyżej zaległości kwota w wysokości 509.754,92 zł stanowi zaległości podatkowe z lat ubiegłych w tym:

- podatek od nieruchomości od osób prawnych: 389.523,25 zł
- łącznie zobowiązanie pieniężne: 109.899,67 zł
- podatek od środków transportowych – osoby fizyczne 10.332,00 zł.

Ponadto na terenie naszej gminy występują nieruchomości, które wciąż nie mają uregulowanego statusu prawnego. Właścicielami są osoby nie żyjące. Ustalenie ustawowych spadkobierców z urzędu w bardzo wielu przypadkach jest niemożliwe.

Zaległości dotyczące wpłat za wodę i ścieki wynoszą 30.108,93 zł – dotyczą 356 odbiorców, z tytułu opłat za czynsz 7.259,11 zł i dotyczą 6 płatników, z tytułu opłat za gospodarowanie odpadami komunalnymi 40.254,10 zł i dotyczą 100 gospodarstw, z tytułu opłaty eksploatacyjnej 41.051,40 zł dotyczą 2 przedsiębiorstw.

Zaległości dotyczące wpływów inkasowanych przez urzędy skarbowe na dzień 31 grudnia 2021 r. wynoszą 27.023,11 zł i dotyczą przede wszystkim podatku od działalności gospodarczej osób fizycznych opłacanych w formie karty podatkowej.

W zakresie wykonania dochodów majątkowych otrzymano częściowy zwrot poniesionych wydatków na zadanie realizowane z udziałem środków europejskich – „Termomodernizacja budynków użyteczności publicznej w Gminie Strzeleczy” – 721.197,22 zł. Rozliczono 1 zadanie realizowane z udziałem środków europejskich - „Przebudowa rynku w Strzeleczkach etap III”, na które otrzymano środki w wysokości 500.000 zł. Otrzymano również częściowy zwrot wydatków inwestycyjnych realizowanych w ramach funduszu sołeckiego – 24.828,30 zł.

Uzyskano 226.509,44 zł z tytułu sprzedaży nieruchomości, lokalu mieszkalnego i z tytułu sprzedaży lokali, w których płatności zostały rozłożone na raty oraz 10.000 zł na zadania zgłoszone do Marszałkowskiej Inicjatywy Sołeckiej. Gmina otrzymała 2.214.051 zł jako uzupełnienie subwencji ogólnej, z przeznaczeniem na wsparcie finansowe inwestycji w zakresie kanalizacji w latach 2021-2024.

Wydatki

Wydatki budżetu są wyrazem realizacji zadań społecznych, gospodarczych i administracyjnych gminy zarówno własnych jak i zleconych. Obejmują wszystkie sprawy publiczne o znaczeniu lokalnym, polegającym na zaspokojeniu zbiorowych potrzeb mieszkańców.

W stosunku do uchwalonego planu 40.397.516,70 zł budżet po stronie planu wydatków zamyka się na dzień 31 grudnia 2021 r. kwotą 41.691.848,51 zł, zaś po stronie wykonania planu zamknął się kwotą 36.807.219,85 zł, co stanowi 88,3 %. Wykonanie wydatków bieżących wyniosło 32.992.873,79 zł, co stanowi 93 % w stosunku do planu, natomiast wykonanie wydatków majątkowych wynosi 3.814.346,06 zł, co stanowi 61,5 % planu.

Wydatki bieżące

Rolnictwo i leśnictwo

Za odprowadzanie ścieków zapłacono 426.152 zł, za ich badanie 5.109 zł, za usługę monitoringu przepompowni 6.211 zł, za wywóz nieczystości płynnych 4.875 zł, za odbiór i zagospodarowanie skratek 9.958 zł, za wykonanie operatu wodnoprawnego 3.126 zł, za projekt robót geologicznych na wykonanie studni 4.208 zł. Za instalację nowego oprogramowania do monitoringu przepompowni zapłacono 5.411 zł. Na zakup energii do obsługi przepompowni wydano 88.578 zł. Uiszczono opłaty za umieszczenie sieci kanalizacji w pasie drogowym w wysokości 52.898 zł. Zapłacono za remonty i naprawy 10.723 zł. Zakupiono preparaty do oczyszczalni, materiały do remontów i konserwacji sieci kanalizacyjnej oraz materiały do napraw i konserwacji oczyszczalni ścieków 39.255 zł. Na zakup paliwa do samochodu specjalnego Peugeot i benzyny do kosiarek wydano 7.533 zł. Przelano składki do Izby Rolniczej w Opolu (2% podatku rolnego) w kwocie 14.076 zł.

Otrzymano dotację na zwrot części podatku akcyzowego zawartego w cenie oleju napędowego wykorzystywanego do produkcji rolnej w kwocie 560.773,30 zł. Z otrzymanej dotacji kwotę w wysokości 549.777,75 zł wykorzystano na zwrot części podatku akcyzowego, pozostała kwota 10.995,55 zł została przeznaczona na pokrycie kosztów postępowania w sprawie zwrotu podatku.

Wykonano roboty umocnieniowe dna rzeki Browiniecki w obrębie wylotu ścieków z oczyszczalni ścieków w Zielinie, za które zapłacono 8.640 zł.

W ramach funduszu sołeckiego wyczyszczono rów melioracyjny Wawrzyńcowicach za 4.700 zł, w Dziedzicach za 2.000 zł i w Kujawach za 18.496,81 zł.

Zakupiono drzewka do nasadzeń zastępczych na terenie gminy za 6.090 zł, rozdrabniacz do gałęzi za 5.000 zł. Za prace pielęgnacyjne drzew w Zielinie zapłacono 4.860 zł, za prace pielęgnacyjne drzew w Dobrej i Pisarzowicach 8.100 zł, za prace pielęgnacyjne drzew w Kujawach i w Mosznej 4.428 zł, za usunięcie drzew w Ścigowie, w Dobrej i z terenu parkingu przy urzędzie gminy 12.636 zł. Za wykonanie wiązań korony drzewa pomnikowego w Mosznej zapłacono 5.400 zł. Za usunięcie drzew z terenu gminy oraz przewiezienie drewna w miejsce składowania zapłacono 11.340 zł.

Wytwarzanie i zaopatrywanie w energię elektryczną, gaz i wodę

Dokonano zakupu chloru i koagulantu za 6.796 zł, materiałów na SUW w Nowym Budzie za kwotę 16.899 zł, za zakup oznakowania i hydrantów wraz z ich wymianą zapłacono 21.867 zł. Na zużycie energii wydatkowano 128.328 zł. Za usuwanie awarii i bieżące naprawy na sieci wodociągowej zapłacono 87.085 zł, za remont pomp 12.625 zł, za awarię na SUW zapłacono 13.767 zł. Za badanie wody i popłuczyn zapłacono 5.147 zł, za pomiary ochronne uiszczono 3.840 zł, za monitoring i przegląd instalacji 3.850 zł, za usługi pocztowe 1.870 zł.

Remonty, naprawa i konserwacja dróg i ulic

Na utrzymanie dróg publicznych gminnych i wewnętrznych wydatkowano:

- zakup znaków drogowych wraz z ich ustawieniem – 6.730 zł,
- zakup masy asfaltowej na zimno – 4.254 zł,
- zakup i pompowanie betonu na drogę dojazdową do budynku OSP Strzeleczy – 31.732 zł,
- remont cząstkowy dróg gminnych – 130.000 zł,
- remont ul. Ogrodowej w Łowkowicach – 50.871 zł,
- remont ul. Leśnej w Zielinie – 54.930 zł,
- remont drogi w Pisarzowicach – 4.503 zł,

- remont dróg w Strzeleczkach – 2.450 zł,
- remont chodnika na ul. Kościelnej w Komornikach – 22.122 zł,
- remont chodnika przy drodze dojazdowej do OSP Strzeleczki – 8.847 zł,
- remont chodnika w Raławiczkach – 1.500 zł,
- równanie dróg wewnętrznych w Dobrej – 3.959 zł,
- czyszczenie rowu przydrożnego wraz z udrożnieniem przepustów w Ścigowie – 20.465 zł,
- remont i czyszczenie kanalizacji deszczowej na ul. Kolejowej w Zielinie – 21.912 zł,
- konserwacja poboczy dróg gminnych – 103.300 zł,
- konserwacja poboczy dróg wewnętrznych – 26.700 zł,
- remont drogi polnej na odcinku Kujawy-Zielina – 3.500 zł,
- czyszczenie rowu przydrożnego między Kujawami a Wawrzyńcowicami – 1.630 zł,
- przegląd roczny dróg – 8.979 zł,
- odśnieżanie dróg gminnych – 43.122 zł,
- stabilizacja punktów granicznych nowego pasa drogi wzdłuż ścieżki rowerowej – 1.845 zł,
- wykonanie przedmiarów i kosztorysów inwestorskich dla remontu ul. Leśnej w Zielinie – 1.000 zł,
- wykonanie i zatwierdzenie projektu zmiany docelowej organizacji ruchu na ul. Leśnej w Smolarni – 1.968 zł,
- koszenie poboczy przy drogach – 8.004 zł,
- opracowanie uzgodnień dla dróg gminnych – 10.209 zł,
- wykonanie pomiarów widoczności przejazdów kolejowych na drogach gminnych – 2.337 zł,
- ubezpieczenie OC – 4.500 zł.
- zakup niesortu szarogłazowego celem remontu dróg wewnętrznych na terenie sołectw gminy – 47.946 zł.

W ramach funduszu sołectkiego sołectwa Kujawy zapłacono 2.303,18 zł za remont drogi, sołectwo Moszna i Wawrzyńcowice przeznaczyło na remont ul. Powstańców w Mosznej 24.143,89 zł, w Pisarzowicach 5.000 zł zapłacono za remont drogi, w Łowkowicach zapłacono 20.000 zł za remont ul. Ogrodowej, 18.500 zł za remont chodnika na ul. Kościelnej w Komornikach, w Ścigowie na zakup rur, kłapy rewizyjnej i remont mostku przeznaczono 17.514,17 zł, Zielina zakupiła niesort szarogłazowy za 1.716,49 zł.

Turystyka - Ośrodek Wypoczynkowy w Dobrej

Zarządzaniem ośrodka zajmuje się Gminny Ośrodek Kultury w Strzeleczkach. Ośrodek wypoczynkowy czynny jest w okresie od maja do października. Do dyspozycji gości jest 29 pokoi o różnym standardzie i różnej liczbie miejsc (od 2 do 3). Wydatkowane kwoty związane są z bieżącą działalnością i utrzymaniem obiektu, są to między innymi wydatki na:

- środki czystości, artykuły papiernicze, druki oraz artykuły gospodarcze – 3.385 zł,
- remont urządzeń zabawowych, bieżące naprawy i usuwanie awarii – 4.066 zł,
- koszty związane z utrzymaniem terenów zielonych na terenie ośrodka – 7.074 zł,
- zakup wyposażenia: sprzęt AGD, pościel, talerze, kubki – 2.773 zł,
- koszty przygotowania ośrodka do otwarcia i zamknięcia sezonu – 3.234 zł,
- zapłata podatku od nieruchomości – 10.878 zł,
- opłata z tytułu wywozu odpadów komunalnych – 1.037 zł,
- zarybianie stawu – 4.015 zł,
- zużycie wody i energii – 8.923 zł.

Gospodarka mieszkaniowa oraz plany zagospodarowania przestrzennego

Na gospodarkę gruntami i nieruchomościami wydatkowano:

- zakup opału do budynków komunalnych – 98.167 zł,
- zużycie energii elektrycznej – 6.823 zł,
- usługi remontowe i naprawcze w budynkach komunalnych – 9.543 zł,
- wywóz nieczystości płynnych – 8.132 zł,
- pomiary ochronne w budynkach – 6.006 zł,
- opłaty z tytułu wywozu odpadów komunalnych – 649 zł,
- wypisy, wyrisy i mapy – 1.133 zł,
- koszty sporządzenia operatów szacunkowych – 6.876 zł,
- ogłoszenia w prasie – 6.087 zł,
- deratyzacja i sprzątanie mieszkania – 5.700 zł,
- koszty związane z opracowaniem przez uprawnionego urbanistę projektów decyzji o warunkach zabudowy oraz decyzji lokalizacji inwestycji celu publicznego - 29.310 zł,
- wynagrodzenie Gminnej Komisji Architektoniczno-Urbanistycznej – 2.450 zł,

- wynagrodzenie dla wykonawcy projektu planu miejscowego dla Łowkowic – 7.000 zł,
- wynagrodzenie dla wykonawcy projektu planu miejscowego dla Strzeleczek – 10.332 zł,
- koszty publikacji dotyczących planów miejscowych – 1.711 zł,
- opłata za utrzymanie Systemu Informacji Przestrzennej – 1.845 zł.

Administracja publiczna

Wydatkowano środki na obsługę rady i bieżące utrzymanie urzędu (środki czystości, materiały biurowe, woda, energia elektryczna, opłaty telefoniczne i pocztowe) tj.:

- diety radnych i ryczałty przewodniczącego i wiceprzewodniczącego rady – 150.960 zł,
- zakup materiałów do obsługi posiedzeń – 407 zł,
- opłata roczna za utrzymanie systemu transmisji obrad i transkrypcja ścieżki dźwiękowej – 3.839 zł,
- wydatki na rzecz pracowników (woda, okulary, opłata za studia) – 15.895 zł,
- zakup oleju opałowego do budynku „A” i „B” – 43.348 zł,
- zakup paliwa i części do samochodu Opel Vivaro i Dacia Logan, opłata za przegląd i ubezpieczenie oraz bieżące remonty – 13.925 zł,
- wynagrodzenie i pochodne – 2.316.966 zł,
- wpłaty na PFRON – 23.714 zł,
- zakup materiałów biurowych, pieczętek, druków, czasopism i poradników, akcesori komputerowych i pozostałych materiałów – 37.630 zł,
- zakup mebli i uzupełnienia wyposażenia do pomieszczeń – 25.961 zł,
- środki czystości – 9.752 zł,
- zakup mebli i wyposażenia pomieszczeń na ul. Młyńskiej – 33.007 zł,
- zakup laptopów – 31.730 zł,
- zakup elektronarzędzi dla pracowników – 3.478 zł,
- opłata za energię elektryczną i wodę – 32.616 zł,
- konserwacje urządzeń, drobne remonty i naprawy – 9.131 zł,
- remont pomieszczeń na ul. Młyńskiej – 15.872 zł,
- przesyłki listowe i opłaty za abonament – 58.624 zł,
- usługi prawnicze – 60.615 zł,
- nadzór BHP – 4.041 zł,
- abonament roczny programów komputerowych oraz aktualizacja oprogramowania komputerów łącznie z serwisem, usługi informatyczne – 88.726 zł,
- certyfikowany podpis elektroniczny – 531 zł,
- dzierżawa ksero – 4.326 zł,
- usługi bankowe – 5.650 zł,
- rozmowy telefoniczne – 14.433 zł,
- delegacje służbowe krajowe – 13.478 zł,
- szkolenia pracowników – 18.190 zł,
- opłata za gospodarowanie odpadami komunalnymi – 5.441 zł,
- odpis na Zakładowy Fundusz Świadczeń Socjalnych – 45.400 zł,
- ubezpieczenie mienia od ognia, kradzieży, od odpowiedzialności cywilnej – 6.633 zł,
- usługi prasowe – 30.633 zł,
- obsługa mediów społecznościowych – 6.480 zł,
- składka członkowska Bory Niemodlińskie – 7.128 zł,
- składka Aglomeracja Opolska – 18.248 zł,
- wydatki związane z obchodami jubileuszy w gminie – 2.676 zł,
- diety sołtysów – 46.800 zł,
- inkaso należności podatkowych – 30.303 zł,
- opłaty związane z egzekucją należności – 6.301 zł,
- wydatki na obsługę prawną związaną z odzyskiwaniem podatku VAT, wyliczenie pre-współczynnika i współczynnika – 10.102 zł,
- nagrody za udział w konkursach – 2.860 zł,
- opracowanie gminnego programu rewitalizacji Gminy Strzelecзки – 3.840 zł,
- opracowanie Strategii Rozwoju Gminy – 6.000 zł,
- nagrody w turnieju Puchar Samorządowców – 4.500 zł,
- artykuły spożywcze na spotkania emerytów – 1.650 zł,
- karty podarunkowe z okazji Święta Policji – 2.400 zł,

- koszty związane z przyjęciem gości z Bitburga – 2.015 zł.

W ramach promocji gminy zakupiono materiały reklamowe z grawerem za 1.039 zł, materiały promocyjne -7.023 zł, kalendarze trójdzienne – 2.465 zł, misie pluszowe z polarowym kocem i listy gratulacyjne z okazji narodzin dzieci – 8.010 zł, ściankę łukową – 2.398 zł, puchary, nagrody i materiały na zawodach i konkursach – 1.875 zł. Zapłacono za usługę promocji podczas Muzycznego Świąta Kwitnących Azali – 2.000 zł, za odznaczenia zakupione w ramach organizacji jubileuszu 40-lecia Związku Żołnierzy Wojska Polskiego zapłacono 1.998 zł. Koszty związane z organizacją pleneru malarskiego w Dobrej – 9.729 zł.

Urzędy naczelnych organów władzy państwowej, kontroli, ochrony prawa oraz sądownictwa

Na aktualizację rejestru wyborców wydatkowano łącznie w minionym roku 1.529 zł. Wydatki na spis powszechny wyniosły 22.006 zł.

Wydatki na zakup materiałów, usług pocztowych, wynagrodzenia i pochodne z zakresu zadań administracji rządowej wyniosły 64.867 zł.

Bezpieczeństwo publiczne i ochrona przeciwpożarowa

Zaplanowano i przekazano 10.000 zł tytułem wpłat na Fundusz Policji na dodatkowe patrole na terenie naszej gminy. Na bieżące utrzymanie OSP wydatkowano 303.249 zł, z czego 61.771 zł to kwota wypłaconych wynagrodzeń osobowych i bezosobowych oraz pochodnych płac, wpłaty na PFRON jak również odpis na Zakładowy Fundusz Świadczeń Socjalnych kierowców-mechaników i komendanta gminnego OSP. Pozostałą kwotę wydatkowano m.in. na:

- ubezpieczenie samochodów pożarniczych, budynków strażnic i wyposażenia oraz ubezpieczenie członków OSP od następstw nieszczęśliwych wypadków – 24.033 zł,
- zakup paliwa i olejów do samochodów pożarniczych oraz motopomp - 13.758 zł,
- ekwiwalent za udział członków OSP w akcjach ratowniczych i szkoleniach – 7.080 zł,
- za badania kierowców i członków OSP – 6.968 zł,
- zakup energii elektrycznej i wody w remizach strażackich – 19.920 zł,
- zakup opału do remiz OSP – 4.250 zł,
- przeglądy techniczne samochodów i dowody rejestracyjne – 3.264 zł,
- usługi telefoniczne – 2.149 zł,
- przegląd butli i zestawów do tlenoterapii w jednostkach – 2.521 zł,
- wymiana instalacji elektrycznej w budynku OSP Strzeleczy – 15.700 zł,
- przyłącze instalacji elektrycznej w OSP Raławiczki – 1.177 zł,
- pomiary ochronne instalacji elektrycznej w jednostkach – 7.153 zł,
- zakup części i naprawy w samochodach pożarniczych – 8.734 zł,
- przegląd i naprawa aparatów Zenith – 1.624 zł,
- części i naprawa aparatu i maski – 929 zł,
- materiały do remontu remizy OSP Ścigów – 598 zł,
- węże strażackie – 4.870 zł,
- hełmy strażackie – 3.470 zł,
- ubrania specjalistyczne – 43.173 zł,
- akumulator do Motoroli i mikrofonogłośnik – 1.446 zł,
- przegląd i naprawa urządzeń ratowniczych – 1.896 zł,
- przegląd i konserwacja sprzętu ppoż – 5.930 zł,
- laptop, drukarka – 2.770 zł,
- malowanie elewacji remizy – 7.570 zł,
- remont składu opału przy jednostce – 35.000 zł,
- opłata za gospodarowanie odpadami komunalnymi – 2.832 zł,
- organizacja Gminnych Zawodów Sportowo-Pożarniczych – 7.690 zł,
- organizacja zjazdu Oddziału Gminnego OSP – 2.100 zł.

W ramach funduszu sołectkiego Dobra zakupiła odzież ochronną i szafki na ubrania za 12.786,17 zł, Raławiczki zakupiły wentylator oddymiający za 4.000 zł, Pisarzowice motopompę pływającą za 5.000 zł, Łowkowice sprzęt specjalistyczny za 4.958,10 zł, Ścigów naświetlacz i puszki gniazd za 1.925,81 zł, Komorniki sprzęt specjalistyczny za 3.000 zł. W Kujawach przeprowadzono remont schodów za 4.000 zł. Sołectwa Kujawy, Zielina i Wawrzyńcowice przeznaczyły łącznie 2.800 na malowanie elewacji remizy. W Smolarni przeprowadzono remont placu przy remizie za 2.530 zł.

W ramach zarządzania kryzysowego, w celu zapobiegania rozprzestrzeniania się oraz zwalczania choroby zakaźnej COVID -19 zakupiono maseczki ochronne, butelki i pompki na płyn do dezynfekcji, ulotki informacyjne dotyczące

szczepień za 861 zł, worki przeciwpowodziowe za 1860 zł, tablice informacyjne dotyczące grypy ptaków i choroby pszczoł za 517 zł, zapłacono za montaż radiotelefonu z oprogramowaniem 369 zł.

Obsługa długu publicznego i rezerwy

Zapłacono 5.109 zł tytułem naliczonych odsetek od zaciągniętej pożyczki na budowę kanalizacji sanitarnej w miejscowości Moszna.

Nie rozdysponowano kwoty 100.000 zł rezerwy z zakresu zarządzania kryzysowego.

Oświata i wychowanie

Łączne zaplanowane wydatki na oświatę i wychowanie, utrzymanie przedszkoli, stypendia dla uczniów oraz obsługę stanowią na dzień 31 grudnia 2021 r. kwotę 12.367.890,24 zł tj. 29,7 % planowanych wydatków ogółem.

W kwocie tej :

- 8.434.815 zł - to planowana subwencja oświatowa,
- 70.000 zł – to dotacja na program „Aktywna Tablica”
- 190.000 zł – środki z funduszu COVID-19 - „Laboratoria przyszłości”
- 286.845 zł – to dotacja na realizację zadań własnych w zakresie wychowania przedszkolnego,
- 67.445,24 zł – to dotacja na zakup podręczników.

Planowana kwota środków własnych przeznaczona była na :

- dowóz uczniów do szkół – 264.000 zł, z czego wydatkowano kwotę 245.827 zł,
- utrzymanie przedszkoli – 2.751.302 zł, z czego wydatkowano kwotę 2.653.384 zł,
- stypendia motywacyjne dla uczniów – 17.000 zł, z czego wydatkowano 14.800 zł.

Wydatkowane środki na oświatę na 31 grudnia 2021 r. wynoszą 12.082.692,45 zł, co stanowi 97,7 % planowanych wydatków. Są to wydatki na wynagrodzenia nauczycieli i wydatki na bieżące utrzymanie szkół i przedszkoli.

Na obsługę w minionym roku wydano 484.186 zł. Ponadto w Szkole Podstawowej w Strzeleczkach naprawiono programator pieca c. o., zapłacono za pielęgnację zieleni, czyszczenie podłóg, naprawę rynien, komina, urządzeń sanitarnych za łączną kwotę 19.563 zł. Zakupiono meble, tablice szkolne, tablety graficzne, monitory interaktywne, komputer, urządzenie wielofunkcyjne, pomoce do pracowni fizyczno-chemicznej i do nauczania specjalnego za łączną kwotę 121.468 zł. Za 42.596,81 zł zakupiono pomoce w ramach Laboratorium przyszłości. W Szkole Podstawowej w Dobrej naprawiono instalację odgromową, naprawiono i zamontowano kocioł c.o., wyremontowano podłogi i ogrodzenie za łączną kwotę 56.189 zł, urządzenia sanitarne za 2.880 zł. Zakupiono meble, niszczarkę, monitor interaktywny, zestawy komputerowe, urządzenie wielofunkcyjne, pomoce do nauczania specjalnego za 40.726 zł. Za 30.000 zł zakupiono pomoce w ramach Laboratorium przyszłości. W Szkole Podstawowej w Komornikach naprawiono monitoring i kpiarkę, odśnieżono dach za 2.032 zł. Zakupiono drzwi i rolety wewnętrzne, kserokopiarkę, monitor interaktywny, pomoce do pracowni fizyczno-chemicznej i do nauczania specjalnego za 167.925 zł. Za 30.000 zł zakupiono pomoce w ramach Laboratorium przyszłości. W Raclawiczkach wymieniono ogrzewacz wody, odśnieżono dach, wyremontowano powierzchnie sanitarne, wymieniono okna dachowe, zamontowano kratę do piwnicy za 25.658 zł. Zakupiono meble, niszczarkę, drukarkę, monitory interaktywne, pomoce dydaktyczne za 52.101 zł. Za 27.998,90 zł zakupiono pomoce w ramach Laboratorium przyszłości. W Szkole Podstawowej w Zielinie naprawiono piec, zmodernizowano stronę internetową, wyremontowano komin i schody wejściowe, ułożono kostkę brukową za 50.066 zł. Zakupiono meble, monitory interaktywne, pomoce i programy dydaktyczne, pomoce do nauczania specjalnego za 149.347 zł. Za 30.000 zł zakupiono pomoce w ramach Laboratorium przyszłości. W budynkach przedszkola w Dziedzicach przeprowadzono remont elewacji za 21.700 zł (w tym 1.000 zł z funduszu sołectkiego Dziedzic), w Komornikach wyremontowano sale, korytarz i łazienki za 41.600 zł, W Raclawiczkach wyremontowano schody i płot za 77.200 zł, w Dobrej wymienione zostały drzwi za 2.952 zł. Zakupiono meble, pomoce dydaktyczne, notebooki, monitory interaktywne za 58.083 zł. Z funduszu sołectkiego Raclawiczek zakupiono do przedszkola zmywarkę z podstawką, szafkę i zlew za 5.500 zł. Wyplacono stypendia dla 74 uczniów szkół podstawowych za dobre wyniki w nauce i sporcie na ogólną kwotę 14.800 zł.

Ochrona zdrowia, opieka społeczna i rodzina

Na realizację zadań z zakresu zwalczania narkomanii i przeciwdziałania alkoholizmowi wydatkowano łącznie 82.892 zł, co stanowi 39,1 % planu. Kwotę 27.711 zł stanowią wydatki na wynagrodzenia i pochodne płac. Pozostała kwota to wydatki związane z najważniejszymi przedsięwzięciami z zakresu profilaktyki

i rozwiązywania problemów alkoholowych, między innymi na wynagrodzenia bezosobowe dla członków komisji alkoholowej, na zakup ulotek, paczek i książek profilaktycznych, materiały do kampanii profilaktycznych i konkursów organizowanych wśród uczniów, porady psychologiczne, warsztaty jogi, wynajem miasteczka rowerowego, ścianki wspinaczkowej i kolejki turystycznej a także na szkolenia pracowników i członków komisji. Ze środków funduszu przeciwdziałania COVID-19 otrzymano na szczepienia 32.503,31 zł, które zostały wydane na transport i organizację punktu szczepień. Gmina otrzymała również 500.000 zł nagrody w konkursie rosnącej odporności, środki te nie zostały rozdysponowane.

Na zadania realizowane w zakresie opieki społecznej i rodziny zaplanowano kwotę 10.493.177,97 zł tj. 29,6 % planowanych wydatków bieżących ogółem. W kwocie tej 8.641.286,09 zł to dotacja na zadania zlecone (6.718.546 zł – świadczenie wychowawcze, 1.898.002,13 zł – świadczenia rodzinne oraz składki na ubezpieczenia emerytalne i rentowe z ubezpieczenia społecznego, 23.452 zł – składki na ubezpieczenia zdrowotne opłacane za osoby pobierające niektóre świadczenia z pomocy społecznej, 570,10 Karta Dużej Rodziny, 715,86 zł - wspieranie rodziny), 296.030,64 zł – dotacja na zadania własne gminy, 9.399 środki z funduszu przeciwdziałania COVID-19 oraz 1.546.462,24 zł to planowane dofinansowanie do zadań własnych. Wydatki na dzień 31 grudnia 2021 r. wynoszą 10.022.846,98 zł tj. 95,5 % planowanych wydatków.

Zapłacono za podopiecznych przebywających w domach pomocy społecznej 250.946 zł. Przekazano 12.960 zł tytułem dotacji dla gminy Krapkowice na sfinansowanie pobytu podopiecznych w ŚDS w Krapkowicach. Na wypłatę świadczeń rodzinnych oraz składek na ubezpieczenie emerytalne i rentowe z ubezpieczenia społecznego gmina otrzymała 99,5 % zaplanowanych środków tj. 1.888.362,55 zł. Za okres sprawozdawczy wypłacono ogółem 6283 świadczeń na kwotę 1.680.483 zł (zasiłki rodzinne wraz z dodatkami, zasiłek pielęgnacyjny i opiekuńczy, świadczenia rodzicielskie i opiekuńcze, jednorazowe zapomogi z tytułu urodzenia się dziecka). Wypłacono również kwotę 57.555 zł tytułem świadczeń z funduszu alimentacyjnego wypłaconych osobom, które samotnie wychowują dzieci i są uprawnione do alimentów na podstawie tytułu wykonawczego, którego egzekucja jest bezskuteczna. Środki na wypłatę składek na ubezpieczenie zdrowotne opłacone za osoby pobierające niektóre świadczenia z pomocy społecznej wypłacone do końca roku wynoszą 31.312 zł, tj. 95,3 % w stosunku do planu. Wypłacono 13224 świadczeń wychowawczych na kwotę 6.568.098 zł. Wypłacono zasiłki okresowe na ogólną kwotę 89.661 zł, a także zasiłki celowe na kwotę 75.285 zł. Wysokość wypłaconych zasiłków stałych wyniosła 103.674 zł. Osobom bezdomnym z terenu naszej gminy zapłacono za pobyt w schroniskach 52.230 zł. Na wypłatę dodatków mieszkaniowych gmina wydała 1.957 zł, na bieżące utrzymanie GOPS poniesiono wydatki w kwocie 461.709 zł. Osobom samotnym, które wymagają opieki osoby drugiej zapewniono usługi opiekuńcze, koszt tych usług to 61.612 zł. Za pobyt 21 dzieci w pieczy zastępczej zapłacono 73.509 zł. W ramach rządowego programu „Posiłek w szkole i w domu” wydatkowano kwotę 25.000 zł. Na stypendia szkolne dla 28 uczniów znajdujących się w trudnej sytuacji materialnej wydano 17.236 zł. Dla stacji „Caritas” w Zielinie przekazano dotację w wysokości 115.000 zł.

Gospodarka komunalna i ochrona środowiska

Gospodarka odpadami

Informacja o wysokości zrealizowanych w danym roku dochodów z tytułu opłat za gospodarowanie odpadami komunalnymi oraz wydatków poniesionych na funkcjonowanie systemu gospodarowania odpadami komunalnymi, zgodnie z art. 6r. ust. 2e ustawy z dnia 13 września 1996 r. o utrzymaniu czystości i porządku w gminach (Dz. U. z 2021, poz. 888 z późn. zm.):

- 1) Koszty odbierania, transportu, zbierania, odzysku i unieszkodliwiania odpadów komunalnych: 1.685.364,96 zł.
- 2) Koszty tworzenia i utrzymania punktów selektywnego zbierania odpadów komunalnych: 203.819,90 zł.
- 3) Koszty obsługi administracyjnej tego systemu: 110.779,52 zł.
- 4) Koszty edukacji ekologicznej w zakresie prawidłowego postępowania z odpadami komunalnymi: 00,00 (w roku 2021 edukację ekologiczną przeprowadzono bez kosztowo przy współudziale Aglomeracji Opolskiej)

Suma wydatków wynosi 1.999.964,38 zł.

Dochody z tytułu opłat za gospodarowanie odpadami komunalnymi wraz z odsetkami wyniosły w 2021 r.: 1.800.944,89 zł.

Na oświetlenie ulic, placów i dróg wydatkowano 350.633 zł, z tego na eksploatację i bieżące remonty 108.579 zł, na zużycie energii 242.054 zł. W ramach realizacji programu „Czyste Powietrze” zakupiono materiały i wyposażenie za 9.506 zł, na zakup usług przeznaczono 2.262 zł, koszty wynagrodzeń wraz z pochodnymi to kwota

3.685 zł. Dokonano opłaty za zanieczyszczanie środowiska 1.889 zł. Zapłacono 32.462 zł tytułem opłat stałych i zmiennych za usługi wodne. Za usługę unieszkodliwiania wyrobów zawierających azbest z terenu naszej gminy zapłacono 14.784 zł. Za usługi weterynaryjne związane z bezdomnymi i dzikimi zwierzętami na terenie naszej gminy oraz za opłatę miejsca w schronisku wydatkowano 21.090 zł. Zlecono czyszczenie stawu w Strzeleczkach, za które zapłacono 9.840 zł. 1.722 zł zapłacono za raport z realizacji programu ochrony środowiska dla Gminy Strzeleczki. Koszty zakupu paliwa do kosiarek, kwiatów i materiałów do drobnych napraw i pielęgnacji terenów zielonych to 13.833 zł. Zakupiono dodatkowe wyposażenie traktorka KUBOTA za 12.912 zł. Na energię na placach zabaw przeznaczono kwotę 3.629 zł. Na zakup dekoracji na rynek zapłacono 22.981 zł. Za wynajem sali wielofunkcyjnej w Komornikach gmina wydała 18.000 zł, za obsługę iluminacji świątecznych 1.552 zł, na monitoring placu zabaw w Strzeleczkach 1.476 zł. Przeprowadzono renowację obeliska w Dziedzicach i fontanny na rynku za 3.505 zł, wymieniono źródła światła w lampach na rynku za 822 zł, za przegląd i naprawę silnika i pompy przy fontannie zapłacono 1.170 zł. Przeprowadzono remont urządzeń na placach zabaw na terenie gminy, za który zapłacono 40.633 zł, za materiały do drobnych napraw i uzupełnienie doposażenia na placach zapłacono 4.851 zł. W ramach funduszu sołeckiego poszczególne miejscowości wykonały następujące prace:

- sołectwo Dobra - pielęgnacja terenów zielonych – 4.187 zł,
- sołectwo Dziedzice – pielęgnacja terenów zielonych, rozbudowa terenu rekreacyjnego – 11.480 zł,
- sołectwo Komorniki - materiały i sprzęt do utrzymania terenów zielonych – 1.477 zł,
- sołectwo Kujawy – koszenie placu zabaw i terenu po stawach – 8.000 zł,
- sołectwo Moszna - pielęgnacja terenów zielonych – 1.655 zł,
- sołectwo Pisarzowice - materiały do utrzymania terenów zielonych – 1.281 zł,
- sołectwo Raclawiczki – zakup elementów architektury i zieleni ozdobnej – 7.696 zł,
- sołectwo Łowkowice – materiały do utrzymania terenów zielonych – 90 zł,
- sołectwo Strzeleczki - pielęgnacja terenów zielonych – 6.000 zł,
- sołectwo Ścigów – materiały do utrzymania terenów zielonych - 200 zł,
- sołectwo Zielina – pielęgnacja terenów zielonych, zakup gabloty i paleniska – 4.296 zł.

Kultura i ochrona dziedzictwa narodowego

Dla Gminnych Instytucji Kultury o nazwie:

- Gminny Ośrodek Kultury w Strzeleczkach - na początku roku w budżecie gminy zaplanowano dotację podmiotową w kwocie 667.000 zł, w ciągu roku została zwiększona o kwotę 110.000 zł, wykonanie dotacji na dzień 31 grudnia 2021 r. wynosi 777.000 zł, dotacja została rozliczona w całości;
- Gminna Biblioteka Publiczna w Strzeleczkach - łączna kwota zaplanowanej i wykonanej dotacji wynosi 468.000 zł, dotacja została rozliczona w całości.

Zapłacono 710 zł za wykonanie kart zabytków ewidencyjnych.

W ramach funduszu sołeckiego poszczególne miejscowości poniosły następujące wydatki:

- sołectwo Dobra - organizacja imprez wiejskich – 3.491 zł,
- sołectwo Dziedzice – organizacja imprez wiejskich, zakup wyposażenia do świetlicy – 5.190 zł,
- sołectwo Komorniki – remont świetlicy, doposażenie biblioteki – 3.500 zł,
- sołectwo Kujawy – organizacja imprez wiejskich – 1.607 zł,
- sołectwo Moszna – organizacja imprez wiejskich – 2.000 zł,
- sołectwo Łowkowice – zakup materiałów oraz remont świetlicy – 3.000 zł,
- sołectwo Raclawiczki – organizacja imprez, zakup termosów i materiałów biurowych – 3.772 zł,
- sołectwo Smolarnia - organizacja imprez integracyjnych – 3.000 zł,
- sołectwo Strzeleczki - organizacja imprez integracyjnych – 1.450 zł,
- sołectwo Ścigów – organizacja imprez, zakup materiałów biurowych – 2.305 zł,
- sołectwo Zielina – organizacja imprez na terenie sołectwa – 6.000 zł.

Kultura fizyczna i sport

Na wynagrodzenia łącznie z pochodnymi i ZFSS gospodarza boiska Orlik wydano w minionym roku 40.538 zł. Zakupiono granulatu gumowy na boisko i akumulator do traktorka za 2.017 zł. Na energię i zakup wody wydano 9.640 zł. Dla Ludowych Zespołów Sportowych w budżecie zaplanowano 100.000 zł. Do dnia 31 grudnia przekazano i rozliczono dotację w całości.

Na wynagrodzenie gospodarzy boisk wydatkowano 20.300 zł. Za zużycie energii i wody na obiektach sportowych zapłacono 22.060 zł. Na zakup paliwa i części do kosiarek wydatkowano 9.832 zł. Zakupiono nawozy do murawy na wszystkie boiska za 1.627 zł, za wyposażenie do szatni i na boiska oraz materiały do bieżących napraw zapłacono 12.920 zł. Za 3.500 zł zostały zakupione nagrody konkursowe. Przeprowadzono renowację boiska w Raclawiczkach, remont łazienki szatni w Komornikach, drobne remonty sprzętu na łączną kwotę 18.501

zł. W ramach funduszu sołeckiego Komornik zakupiono kosiarkę i akumulator za 2.999 zł, Dobra zakupiła sprzęt sportowy za 4.000 zł, Łowkowice przeznaczyły 4.500 zł na remont szatni.

Wydatki inwestycyjne

Wydatki inwestycyjne stwarzają możliwość rozwoju gminy poprzez zwiększenie jej wartości i atrakcyjności. Plan wydatków majątkowych na początku roku wynosił 7.204.990,25 zł, co stanowiło 17,8 % planu wydatków ogółem. Na dzień 31 grudnia 2021 r. zamknął się po stronie planu kwotą 6.202.606,36 zł, co stanowi 14,9 % planu ogółem. Po stronie wykonania wydatków majątkowych zamknął się kwotą 3.814.346,06 zł.

Wykonanie przyłącza do sieci elektroenergetycznej oczyszczalni ścieków w Mosznej

W ramach tego zadania zlecono wykonanie dokumentacji techniczno-prawnej, zapłacono za przyłącze do sieci dystrybucji energii, wykonano roboty budowlane w związku z wykonaniem przyłącza, zapłacono za nadzór, łączne nakłady wyniosły 170.091,34 zł.

Rozbudowa sieci wodociągowej i kanalizacyjnej na terenie gminy

W minionym półroczu zlecono wykonanie przyłączy kanalizacji sanitarnej do granicy posesji w Dobrej i Mosznej, zakupiono mapy do celów projektowych i opracowano dokumentację na rozbudowę sieci wodno-kanalizacyjnej w gminie, za które zapłacono łącznie 43.425,54 zł.

Modernizacja SUW Nowy Bud

Zlecono wykonanie dokumentacji projektowo-kosztorysowej na wykonanie modernizacji, za które zapłacono 33.667,20 zł.

Rozbudowa odcinka sieci wodociągowej i kanalizacyjnej w miejscowości Dobra na ul. Polnej i Prudnickiej

W ramach tego zadania przeprowadzono roboty budowlane polegające na budowie odcinka sieci wodociągowej o długości 284 m i odcinków sieci kanalizacji sanitarnej o łącznej długości 283 m. Dokonano zapłaty za dziennik budowy i nadzór inwestorski. Zadanie realizowano z udziałem środków pochodzących z budżetu UE. Łączny koszt zrealizowanej inwestycji to 165.346,76 zł.

Dotacje na drogi wojewódzkie

Udzielono dotacji dla samorządu województwa na wypłatę odszkodowań w związku z budową ścieżki rowerowej wzdłuż drogi wojewódzkiej nr 409 w wysokości 126.260 zł. 50.000 zł dotacji przeznaczono na przebudowę drogi wojewódzkiej nr 409.

Budowa drogi w miejscowości Smolarnia – dz. nr 194 wraz z włączeniem do drogi gminnej G1064390 relacji Raclawiczki-Serwitut-Smolarnia

Zapłacono 28.380 zł na wykonaną dokumentację projektową dla w/w zadania.

Przebudowa drogi w Serwitucie

Zapłacono 24.600 zł na wykonaną dokumentację projektową dla w/w zadania.

Budowa szamba w Pisarzowicach

Zlecono wykonanie dokumentacji projektowej, za którą zapłacono częściową fakturę w wysokości 4.428 zł

Termomodernizacja budynków użyteczności publicznej w Gminie Strzeleczki

W minionym roku zapłacono za dokumentację projektową oraz faktury częściowe i końcowe za nadzór i wykonane roboty budowlane przy budynku OSP w Strzeleczkach i szkolno-przedszkolnym w Komornikach. Roboty budowlane polegały na wymianie poszycia dachu, stolarki okiennej i drzwiowej, dociepleniu stropów, robotach elewacyjnych budynku OSP, częściowej wymianie instalacji elektrycznej i sanitarnej. Zadanie realizowano z udziałem środków pochodzących z budżetu UE. Poniesiono wydatki w wysokości 2.567.439,61 zł z czego 916.312 zł zapłacono z RFIL.

Przebudowa budynku Urzędu Gminy Strzeleczki – etap III

Zakres wykonanych prac:

- wykonanie zabezpieczenia autonomicznymi czujkami dymu korytarza na parterze i piętrze wraz z wymianą opraw oświetleniowych i wykonaniem w tych pomieszczeniach oraz piwnicy oświetlenia ewakuacyjnego.

- wymiana drzwi do pomieszczeń biurowych wraz z montażem zamków z wkładką (parter i piwnica), oprócz drzwi wejściowych do biur Ośrodka Pomocy Społecznej (pom.0.A.9), pomieszczenia kasy (pom. 0.A.2) i WC (pom. 0.A.6) na parterze.
 - wymiana drzwi w pomieszczeniach piwnicznych na drzwi p.poż. oraz wylazu na poddasze na p.poż..
 - wymiana posadzek wraz z niwelacją progów i różnic wysokości w pom. 0.A.1 i 0.A.2 na parterze budynku „A” – płytki ceramiczne oraz 0.A.3 panele podłogowe.
 - wykonanie demontażu istniejącej boazerii ściennej, uzupełnianie tynków, licowanie i malowanie ścian klatki schodowej na parterze, piętrze i poddaszu budynku.
 - wykonanie dokumentacji powykonawczej niezbędnej do zgłoszenia zakończenia robót budowlanych wraz z pomiarami elektrycznymi.
- Łączny koszt 109 496,52 zł.

Zakup 2 urządzeń kserograficznych

Zakupiono dwa urządzenia kserograficzne marki Toshiba na potrzeby pracowników urzędu za łączną kwotę 32.351,98 zł.

Zakup urządzenia wielofunkcyjnego- kserokopiarki

Na potrzeby referatu gospodarki komunalnej na ul. Młyńskiej zakupiono kserokopiarkę za 17.599,96 zł.

Zakup systemu archiwizacji danych wytwarzanych w Urzędzie Gminy Strzelecki

Dokonano zakupu systemu archiwizacji danych za 17.466,93 zł.

Zakup rozpieracza ramieniowego

Na potrzeby OSP Łowkowice zakupiono elektryczny rozpieracz ramieniowy za 39.999,99 zł.

Przebudowa drogi gminnej ul. Słonecznej w Komornikach w zakresie oświetlenia ulicznego

Zapłacono za ułożenie kabli i montaż 1 latarni oświetleniowej 9.763,35 zł

Przebudowa drogi ul. Prudnickiej w Dobrej w zakresie oświetlenia ulicznego

W ramach zadania przebudowano oświetlenie uliczne, zamontowano 4 latarnie, zapłacono za nadzór. Łączny koszt to 33.290,43 z czego 17.173,93 zł pochodziło z funduszu sołeckiego.

Przebudowa oświetlenia ulicznego na ul. Jana Pawła II w Strzeleckach

W ramach zadania realizowanego z funduszu sołeckiego zlecono dokumentację techniczno-prawną, wykonano roboty polegające na ułożeniu kabli w ziemi i montażu 6 latarni za łączną kwotę 40.418,10 zł z czego 34.052,40 zł zapłacono z funduszu sołeckiego.

Zakup i montaż ulicznych lamp solarnych na ul. Słonecznej w Zielinie

W ramach zadania realizowanego z funduszu sołeckiego zakupiono mapę zasadniczą za 59,90 zł.

Wykonanie wiejskiego placu rekreacyjnego wraz z miejscem postojowym w Raclawickach

W ramach zadania utwardzono nawierzchnie tłuczniem- 390 m², wykonanie nawierzchni utwardzonej z płyt żelbetowych, ażurowych gr.10cm 162,5m². Koszt zadania 45.200 zł.

Zagospodarowanie terenu obok przystanku autobusowego w Pisarzowicach

Zakres wykonanych prac:

- usunięcie nawierzchni betonowej o grubości ok 15cm – 102m²
- usunięcie nawierzchni asfaltowej o grubości ok 10cm – 45m²
- usunięcie pozostałości po fundamentach nieistniejącego płotu – 14mb.
- wykonanie podbudowy z kruszywa naturalnego, łamanego o grubości po zagęszczeniu 25cm wraz z korytowaniem pod obciążenie samochodami osobowymi – 128.5m²
- wykonanie podbudowy z kruszywa naturalnego, łamanego wraz z korytowaniem pod chodnik – 11,5m²
- montaż obrzeży trawnikowych grub. 8cm na ławie betonowej – 10mb.

- remont i regulacja wpustów ulicznych – 2 szt.
 - wykonanie nowej nawierzchni z kostki betonowej prostokątnej o grubości 6cm – 11,5m²
 - wykonanie nowej nawierzchni z kostki betonowej prostokątnej o grubości 8cm – 126m²
- Łączny koszt zrealizowanej inwestycji 34 944,45 zł, z czego 15.000 zł zapłacono z funduszu sołeckiego.

Dotacja do wymiany kotłów węglowych

W ramach zadania na rzecz poprawy jakości powietrza przekazano, zgodnie z podpisanymi umowami, dotacje w łącznej wysokości 79.000 zł na wymianę kotłów węglowych.

Zakup traktorka wielofunkcyjnego komunalnego wraz z osprzętem

Zakupiono traktorek marki KUBOTA wraz z osprzętem na potrzeby gminy za 89.999 zł.

Zakup traktorka do koszenia trawy – sołectwo Dziedzice

Na potrzeby sołectwa zakupiono traktorek do koszenia trawy za 11.500 zł, z czego 6.500 zł zapłacono z funduszu sołeckiego a 5.000 zł w ramach Marszałkowskiej Inicjatywy Sołeckiej.

Zakup materiałów i urządzeń oraz modernizacja placu zabaw w Raclawiczkach

W ramach zadania realizowanego z funduszu sołeckiego zakupiono i zamontowano dodatkowe urządzenia na placu zabaw za 18.697 zł.

Utwardzenie placu zabaw w Smolarni

W ramach zadania realizowanego z funduszu sołeckiego utwardzono plac zabaw za 16.000 zł.

Przebudowa budynku Domu Kultury w Kujawach

Zapłacono za wykonaną aktualizację programu funkcjonalno-użytkowego w wysokości 4.920 zł.